



Rechnungshof  
Österreich



Unabhängig und objektiv für Sie.

Reihe BUND 2022/12

Reihe BURGENLAND 2022/1

Reihe KÄRNTEN 2022/1

Reihe NIEDERÖSTERREICH 2022/1

Reihe OBERÖSTERREICH 2022/1

Reihe SALZBURG 2022/1

Reihe STEIERMARK 2022/1

Reihe TIROL 2022/1

Reihe VORARLBERG 2022/2

Reihe WIEN 2022/1

## **COVID–19 – Struktur und Umfang der finanziellen Hilfsmaßnahmen: Datenaktualisierung**

Bericht des Rechnungshofes

---

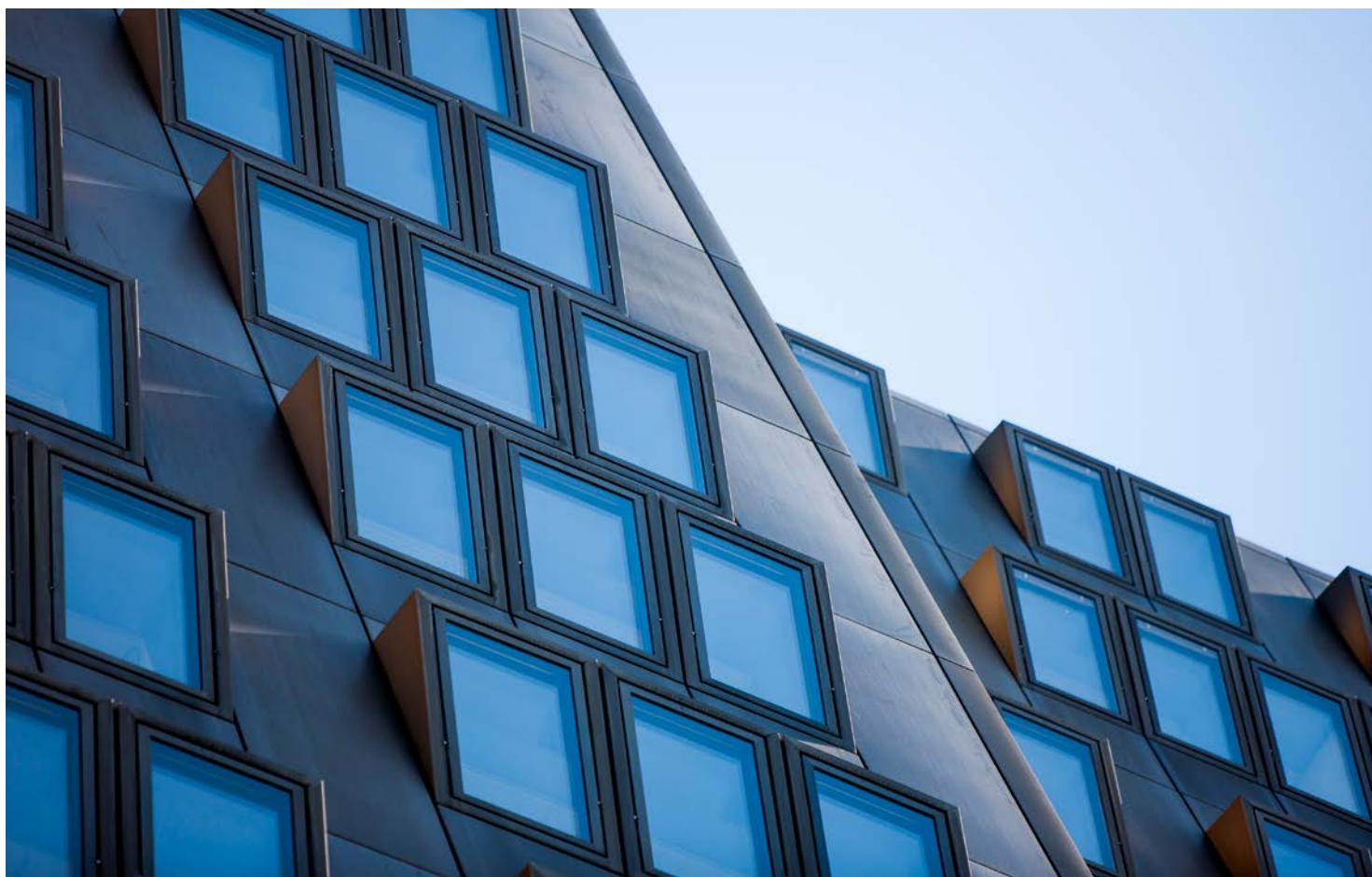

## Vorbemerkungen

Der Rechnungshof erstattet dem Nationalrat gemäß Art. 126d Abs. 1 Bundes-Verfassungsgesetz und den Landtagen der Länder Burgenland, Kärnten, Niederösterreich, Oberösterreich, Salzburg, Steiermark, Tirol und Vorarlberg gemäß Art. 127 Abs. 6 Bundes-Verfassungsgesetz sowie dem Gemeinderat der Stadt Wien gemäß Art. 127 Abs. 6 in Verbindung mit Abs. 8 Bundes-Verfassungsgesetz nachstehenden Bericht über Wahrnehmungen, die er bei einer Erhebung getroffen hat.

Das in diesem Bericht enthaltene Zahlenwerk beinhaltet allenfalls kaufmännische Auf- und Abrundungen.

Der Bericht des Rechnungshofes ist nach der Vorlage über die Website des Rechnungshofes [www.rechnungshof.gv.at](http://www.rechnungshof.gv.at) verfügbar.

### IMPRESSUM

Herausgeber:  
Rechnungshof Österreich  
1031 Wien, Dampfschiffstraße 2  
[www.rechnungshof.gv.at](http://www.rechnungshof.gv.at)  
Redaktion und Grafik: Rechnungshof Österreich  
Herausgegeben: Wien, im April 2022

### AUSKÜNFTE

Rechnungshof  
Telefon (+43 1) 711 71 – 8946  
E-Mail [info@rechnungshof.gv.at](mailto:info@rechnungshof.gv.at)  
[facebook/RechnungshofAT](https://www.facebook.com/RechnungshofAT)  
Twitter: @RHSprecher

### FOTOS

Cover: Rechnungshof/Achim Bieniek

## Inhaltsverzeichnis

Abkürzungsverzeichnis _____	3
Einleitung _____	5
Wesentliche Erhebungsergebnisse _____	8
Finanzielle Hilfsmaßnahmen nach Leistungsarten _____	8
Finanzielle Hilfsmaßnahmen nach Leistungsbereichen _____	20
Anhang A _____	26
Finanzielle Hilfsmaßnahmen des Bundes _____	26
Anhang B _____	50
Finanzielle Hilfsmaßnahmen der Bundesländer _____	50

## Tabellenverzeichnis

Tabelle 1:	Hilfsmaßnahmen des Bundes und der Bundesländer – Leistungsarten _____	8
Tabelle 2:	Nichtrückzahlbare Zuschüsse und Sachleistungen – Auszahlungen nach Leistungs-bereichen _____	20

## Abkürzungsverzeichnis

AG	Aktiengesellschaft
BGBI. bzw.	Bundesgesetzblatt beziehungsweise
COVID	corona virus disease
EUR	Euro
i.d.(g.)F.	in der (geltenden) Fassung
KWF	Kärntner Wirtschaftsförderungs Fonds
Mio. Mrd.	Million(en) Milliarde(n)
ÖBB	Österreichische Bundesbahnen
rd. RH	rund Rechnungshof
TZ	Textzahl(en)
u.a.	unter anderem
z.B.	zum Beispiel



## WIRKUNGSBEREICH

- alle Bundesministerien
- alle Länder und Stadt Wien

## COVID-19 – Struktur und Umfang der finanziellen Hilfsmaßnahmen: Datenaktualisierung

### Einleitung

- 1 (1) Der RH legte dem Nationalrat, den Landtagen und dem Gemeinderat der Stadt Wien im Juni 2021 seinen Bericht „COVID-19 – Struktur und Umfang der finanziellen Hilfsmaßnahmen“ (in der Folge: **Vorbericht**) vor und veröffentlichte diesen<sup>1</sup>. Der Bericht war das Ergebnis der vom RH bei allen Bundesministerien und allen Bundesländern durchgeführten Erhebung zur Struktur und zum Umfang jener finanziellen Hilfsmaßnahmen, die diese Gebietskörperschaften im Zuge der COVID-19-Pandemie im Erhebungszeitraum März 2020 bis zum Stichtag 30. September 2020 ergriffen hatten.

Infolge des auch nach dem genannten Stichtag ungebrochenen Pandemiegeschehens setzten die Gebietskörperschaften die finanziellen Hilfsmaßnahmen fort. Deshalb aktualisierte der RH sein Erhebungsergebnis mit dem Ziel, die weitere Entwicklung der Gebarung von Bund und Bundesländern im Zusammenhang mit COVID-19-Hilfsmaßnahmen bis zum Ende des ersten Halbjahres 2021 darzustellen, um damit einen weiteren, gebietskörperschaftenübergreifenden Beitrag zur Transparenz der Mittelverwendung zu leisten und dem diesbezüglichen Informationsbedürfnis der breiten Öffentlichkeit Rechnung zu tragen.

Der vorliegende Bericht bietet einen systematischen Gesamtüberblick über die Struktur und den Umfang der finanziellen Hilfsmaßnahmen, die der Bund und die Bundesländer zur Bewältigung der COVID-19-Pandemie im Zeitraum März 2020 bis zum Stichtag 30. Juni 2021 implementierten (der Berichtszeitraum des vorliegenden Berichts umfasst daher den Berichtszeitraum des Vorberichts (März 2020 bis September 2020) und den Aktualisierungszeitraum Oktober 2020 bis Juni 2021).

<sup>1</sup> siehe Reihe Bund 2021/25, Reihe Burgenland 2021/4, Reihe Kärnten 2021/2, Reihe Niederösterreich 2021/7, Reihe Oberösterreich 2021/4, Reihe Salzburg 2021/3, Reihe Steiermark 2021/3, Reihe Tirol 2021/4, Reihe Vorarlberg 2021/3 und Reihe Wien 2021/7

(2) Unter dem Begriff „finanzielle Hilfsmaßnahmen“ subsumiert der RH sämtliche Maßnahmen, durch die geldwerte Leistungen (z.B. Zuschüsse, Sachleistungen, Haftungen) des Bundes und der Bundesländer an außerhalb dieser Gebietskörperschaften stehende natürliche oder juristische Personen (externe Empfänger) erbracht wurden. Zudem inkludiert der RH finanzielle Hilfsmaßnahmen, die u.a. zu Mindereinnahmen (z.B. Steuererleichterungen, Abgabenverzichte) für die öffentliche Hand führten.<sup>2</sup>

(3) Im vorliegenden Bericht zeigen der **Anhang A** für den Bund und der **Anhang B** für die Bundesländer zu den einzelnen finanziellen Hilfsmaßnahmen

- die Leistungsart,
- das geplante Gesamtvolumen per 30. September 2020<sup>3</sup> und 30. Juni 2021,
- die Intermediäre (Abwicklungsstellen),
- den Auszahlungsstand per 30. Juni 2020<sup>3</sup>, 30. September 2020<sup>3</sup>, 31. Dezember 2020, 31. März 2021 und 30. Juni 2021 sowie
- die Leistungsempfänger.

Die finanziellen Hilfsmaßnahmen des Bundes sind in Anhang A durch eckige Klammern mit Ziffern gekennzeichnet (z.B. [1]); die finanziellen Hilfsmaßnahmen der Bundesländer in Anhang B durch eckige Klammern und einen bundesländerspezifischen Großbuchstaben und Ziffern (z.B. [B1]). Soweit möglich, gleichen die Bezeichnung und Kennzeichnung der einzelnen finanziellen Hilfsmaßnahmen der Darstellungsweise im Vorbericht. Die neuen, im Aktualisierungszeitraum hinzugekommenen finanziellen Hilfsmaßnahmen sind (in der Nummernspalte) farblich hervorgehoben.

(4) Zu dem im Jänner 2022 übermittelten Ergebnis der Erhebungen ersuchte der RH alle Bundesministerien und alle Bundesländer um zeitnahe Rückäußerung.

Das Bundeskanzleramt, das Bundesministerium für Arbeit, das Bundesministerium für Digitalisierung und Wirtschaftsstandort, das Bundesministerium für europäische und internationale Angelegenheiten, das Bundesministerium für Finanzen, das Bundesministerium für Inneres, das Bundesministerium für Kunst, Kultur, öffentlichen Dienst und Sport und das Bundesministerium für Landesverteidigung übermittelten ihre Rückäußerungen jeweils im Jänner 2022. Das Bundesministerium für Bildung, Wissenschaft und Forschung, das Bundesministerium für Justiz, das Bundesministerium für Klimaschutz, Umwelt, Energie, Mobilität, Innovation und Technologie, das Bundesministerium für Landwirtschaft, Regionen und Tourismus und das

<sup>2</sup> Andere konjunktur- bzw. umweltpolitisch veranlasste Maßnahmen standen nicht im Fokus der Erhebungen durch den RH.

<sup>3</sup> im Sinne der Vergleichbarkeit mit dem Vorbericht



Bundesministerium für Soziales, Gesundheit, Pflege und Konsumentenschutz übermittelten ihre Rückäußerungen im Februar 2022.

Die Länder Burgenland, Salzburg, Steiermark, Tirol und Vorarlberg sowie die Stadt Wien äußerten sich zum Erhebungsergebnis im Jänner 2022. Die Länder Kärnten, Niederösterreich und Oberösterreich übermittelten ihre Rückäußerungen im Februar 2022.

(5) Der RH berücksichtigte die eingelangten Rückäußerungen im vorliegenden Bericht.

(6) (a) Das Land Tirol teilte in seiner Rückäußerung mit, dass das Pandemiegeschehen über den Beobachtungszeitraum des Erhebungsergebnisses kein abruptes Ende genommen habe; in diesem Zusammenhang habe das Land Tirol weitere finanzielle Hilfsmaßnahmen bereitgestellt bzw. werde es das gegebenenfalls weiter tun.

Um dem Gedanken der Transparenz beim Einsatz öffentlicher Mittel zur Bewältigung der anhaltenden Pandemie Rechnung zu tragen und im Sinne eines gesamthaften Monitorings sei eine Kontrollgruppe eingerichtet worden, in welcher jede Landtagsfraktion vertreten sei. Im Rahmen dieser Kontrollgruppe seien seit März 2020 sechs Kontrollberichte erstellt worden, zwei weitere abschließende Kontrollberichte für das Finanzjahr 2020 und 2021 befänden sich in Ausarbeitung. Zudem finde zwischen dem Landesrechnungshof Tirol und der Abteilung Finanzen ein monatlicher Datenabgleich zu den finanziellen Hilfsmaßnahmen statt.

(b) Laut Rückäußerung des Bundesministeriums für Klimaschutz, Umwelt, Energie, Mobilität, Innovation und Technologie nehme es die Definition des RH zu den „finanziellen Hilfsmaßnahmen“ zur Kenntnis. Vollständigkeitshalber weise es darauf hin, dass das Ressort noch folgende COVID-19-Maßnahmen abwickle:

- Notvergabe auf der Westbahnstrecke inklusive Verlängerungen,
- Anpassung der Verkehrsdienstverträge ÖBB-Personenverkehr an die COVID-19-Rahmenbedingungen aufgrund nicht zumutbarer wirtschaftlicher Umstände,
- Eigenkapitalzuschuss an die Rail Cargo Austria AG sowie
- Adaptierung der Zuschussverträge 2018 bis 2023 mit der ÖBB-Infrastruktur AG im Zusammenhang mit der Aussetzung des Wegeentgelts Trasse („Schienenmaut“) für den eigenwirtschaftlichen Schienenpersonenverkehr.

(7) Der RH hatte bereits zum Vorbericht im Juni 2021 eine interaktive Grafik zu den finanziellen Hilfsmaßnahmen erstellt, die auf der Website des RH zugänglich ist. Diese interaktive Grafik ist nunmehr um die aktualisierten Daten erweitert.

## Wesentliche Erhebungsergebnisse

### Finanzielle Hilfsmaßnahmen nach Leistungsarten

2 (1) Die Finanzierung der Hilfsmaßnahmen erfolgte aus dem dafür eingerichteten COVID-19-Krisenbewältigungsfonds sowie aus den gemäß Bundesfinanzgesetz den Bundesministerien zur Verfügung stehenden Budgets. Die Bundesländer finanzierten ihre Hilfsmaßnahmen aus den jeweiligen Landesbudgets.

(2) Die folgende Tabelle gibt einen Überblick über die finanziellen Hilfsmaßnahmen des Bundes und der Bundesländer zu den Vergleichszeitpunkten 30. Juni 2020, 30. September 2020 sowie 30. Juni 2021, getrennt nach Leistungsarten:

Tabelle 1: Hilfsmaßnahmen des Bundes und der Bundesländer – Leistungsarten

Leistungsart	Hilfsmaßnahmen zum 30. Juni 2021	geplantes Gesamtvolumen		Hilfsleistungen		
		bis 30. September 2020	bis 30. Juni 2021	bis 30. Juni 2020 <sup>1</sup>	bis 30. September 2020 <sup>1</sup>	bis 30. Juni 2021 <sup>1</sup>
	Anzahl	in Mio. EUR				
<b>Summe Bund</b>	<b>115</b>	<b>51.234,94</b>	<b>73.585,41</b>	<b>15.669,79</b>	<b>20.899,38</b>	<b>33.491,57</b>
Zuschüsse	71	21.827,65	40.804,97	3.363,62	7.064,68	21.136,34
Sachleistungen	3	100,16	623,44	–	8,91	249,69
Haftungen, Garantien <sup>2</sup>	6	10.375,00	10.675,00	5.522,40	6.390,00	6.629,71
Einnahmenverzichte und Sonstiges <sup>3</sup>	32	17.747,00 <sup>4</sup>	21.482,00 <sup>4</sup>	3.579,40	3.898,43	2.999,37
Stundungen	3	150,00 <sup>4</sup>	– <sup>4</sup>	2.884,10	3.068,90	2.476,46
weitere Maßnahmen aus dem COVID-19-Krisenbewältigungsfonds	– <sup>5</sup>	1.035,13	– <sup>5</sup>	320,27	468,46	– <sup>5</sup>
<b>Summe Burgenland</b>	<b>20</b>	<b>20,82</b>	<b>49,68</b>	<b>3,57</b>	<b>5,54</b>	<b>25,69</b>
Zuschüsse	18	10,62	39,49	1,32	2,70	22,78
Haftungen, Garantien <sup>2</sup>	1	10,00	10,00	2,05	2,64	2,72
Darlehen	1	0,20	0,20	0,20	0,20	0,20
<b>Summe Kärnten</b>	<b>50</b>	<b>74,29</b>	<b>92,59</b>	<b>1,82</b>	<b>6,39</b>	<b>31,61</b>
Zuschüsse	30	55,95	68,69	1,56	3,54	23,55
Sachleistungen	11	2,00	2,89	–	1,40	2,45
Einnahmenverzichte	4	1,02	1,97	0,02	1,03	1,89
Stundungen	2	0,42	1,04	0,24	0,42	1,04
Darlehen	2	5,88	10,00	–	–	2,02
Kapitalbeteiligungen	1	9,02	8,00	–	–	0,66

Leistungsart	Hilfsmaßnahmen zum 30. Juni 2021	geplantes Gesamtvolumen		Hilfsleistungen		
		bis 30. September 2020	bis 30. Juni 2021	bis 30. Juni 2020 <sup>1</sup>	bis 30. September 2020 <sup>1</sup>	bis 30. Juni 2021 <sup>1</sup>
	Anzahl	in Mio. EUR				
<b>Summe Niederösterreich</b>	<b>45</b>	<b>90,36</b>	<b>119,69</b>	<b>21,51</b>	<b>49,05</b>	<b>99,14</b>
Zuschüsse	34	65,59	91,16	5,07	31,34	78,25
Sachleistungen	6	0,72	2,63	0,12	0,60	1,87
Haftungen, Garantien <sup>2</sup>	1	16,00	16,00	8,33	9,06	9,06
Einnahmenverzichte	2	0,91	2,31	0,91	0,91	2,37
Stundungen	2	7,14	7,59	7,08	7,14	7,59
<b>Summe Oberösterreich</b>	<b>48</b>	<b>77,66</b>	<b>552,03</b>	<b>37,54</b>	<b>42,82</b>	<b>233,21</b>
Zuschüsse	41	75,74	249,20	36,92	42,16	227,92
Sachleistungen	2	0,39	0,44	0,03	0,04	0,33
Haftungen, Garantien <sup>2</sup>	2	0,60	300,31	0,59	0,60	0,31
Einnahmenverzichte	2	0,90	2,05	–	–	4,62
Stundungen	1	0,02	0,03	–	0,02	0,03
<b>Summe Salzburg</b>	<b>46</b>	<b>53,10</b>	<b>94,28</b>	<b>1,88</b>	<b>11,39</b>	<b>30,86</b>
Zuschüsse	38	32,16	42,68	1,18	9,05	27,67
Sachleistungen	3	0,94	1,29	0,70	0,71	1,25
Haftungen, Garantien <sup>2</sup>	1	–	30,00	–	–	–
Einnahmenverzichte	2	–	0,28	–	–	0,28
Stundungen	2	20,00	20,03	–	1,63	1,66
<b>Summe Steiermark</b>	<b>43</b>	<b>122,01</b>	<b>193,28</b>	<b>6,65</b>	<b>22,44</b>	<b>51,07</b>
Zuschüsse	37	116,88	187,46	4,05	17,88	45,90
Sachleistungen	1	5,00	5,00	2,50	4,46	5,00
Einnahmenverzichte	3	0,09	0,76	0,06	0,06	0,11
Stundungen	2	0,04	0,06	0,04	0,04	0,06
<b>Summe Tirol</b>	<b>64</b>	<b>211,38</b>	<b>307,59</b>	<b>8,48</b>	<b>103,25</b>	<b>249,14</b>
Zuschüsse	56	181,24	237,40	8,41	68,36	173,19
Sachleistungen	1	0,07	0,07	–	0,07	0,07
Einnahmenverzichte	6	30,07	70,07	0,07	34,82	75,84
Stundungen	1	–	0,05	–	–	0,04
<b>Summe Vorarlberg</b>	<b>62</b>	<b>45,20</b>	<b>63,42</b>	<b>14,30</b>	<b>22,09</b>	<b>43,93</b>
Zuschüsse	51	36,53	52,03	13,20	20,10	39,57
Sachleistungen	8	0,56	3,24	0,25	1,01	3,07
Haftungen, Garantien <sup>2</sup>	2	8,00	8,00	0,76	0,87	1,14
Stundungen	1	0,11	0,15	0,09	0,11	0,15
<b>Summe Wien</b>	<b>35</b>	<b>250,53</b>	<b>284,21</b>	<b>135,48</b>	<b>169,17</b>	<b>225,22</b>
Zuschüsse	18	230,01	249,44	125,58	158,71	195,88
Sachleistungen	1	0,10	0,10	0,06	0,06	0,06
Einnahmenverzichte	15	20,08	34,33	9,66	10,06	28,93
Stundungen	1	0,34	0,34	0,18	0,34	0,35

Leistungsart	Hilfsmaßnahmen zum 30. Juni 2021	geplantes Gesamtvolumen		Hilfsleistungen		
		bis 30. September 2020	bis 30. Juni 2021	bis 30. Juni 2020 <sup>1</sup>	bis 30. September 2020 <sup>1</sup>	bis 30. Juni 2021 <sup>1</sup>
	Anzahl	in Mio. EUR				
<b>Summe Bundesländer</b>	<b>413</b>	<b>945,35</b>	<b>1.756,77</b>	<b>231,23</b>	<b>432,15</b>	<b>989,87</b>
Zuschüsse	323	804,73	1.217,55	197,28	353,84	834,71
Sachleistungen	33	9,79	15,66	3,66	8,36	14,10
Haftungen, Garantien <sup>2</sup>	7	34,60	364,31	11,73	13,18	13,23
Einnahmenverzichte	34	53,08	111,77	10,73	46,89	114,04
Stundungen	12	28,05	29,29	7,63	9,68	10,92
Darlehen	3	6,08	10,20	0,20	0,20	2,22
Kapitalbeteiligungen	1	9,02	8,00	–	–	0,66
<b>Summe Bund und Bundesländer</b>	<b>528</b>	<b>52.180,29</b>	<b>75.342,18</b>	<b>15.901,02</b>	<b>21.331,53</b>	<b>34.481,44</b>
Zuschüsse	394	22.632,38	42.022,52	3.560,90	7.418,52	21.971,05
Sachleistungen	36	109,95	639,10	3,66	17,27	263,79
Haftungen, Garantien <sup>2</sup>	13	10.409,60	11.039,31	5.534,13	6.403,18	6.642,94
Einnahmenverzichte und Sonstiges <sup>3</sup>	66	17.800,08	21.593,77	3.590,13	3.945,32	3.113,41
Stundungen	15	178,05	29,29	2.891,73	3.078,58	2.487,38
Darlehen	3	6,08	10,20	0,20	0,20	2,22
Kapitalbeteiligungen	1	9,02	8,00	–	–	0,66
weitere Maßnahmen aus dem COVID-19-Krisenbewältigungsfonds	– <sup>5</sup>	1.035,13	– <sup>5</sup>	320,27	468,46	– <sup>5</sup>

Rundungsdifferenzen möglich

Quellen: alle Bundesministerien; alle Bundesländer

<sup>1</sup> Zahlungen (Zuschüsse, Wert- und Sachleistungen), entgangene Einnahmen (Einnahmenverzichte, Stundungen), schwebende Zahlungsverbindlichkeiten (Haftungen bzw. Garantien)

<sup>2</sup> Die finanziellen Hilfsmaßnahmen wurden den Unternehmen in Form von bundes- bzw. landesbesicherten Garantien gewährt und dienten den Banken als Sicherheit bei der Kreditvergabe an die antragstellenden Unternehmen; für diese Garantien übernahm die Republik Österreich bzw. das jeweilige Bundesland die Haftung.

<sup>3</sup> z.B. Fristerstreckung für die Einreichung der Abgabenerklärungen 2019, Herabsetzung bzw. Nichtfestsetzung von Einkommensteuer- und Körperschaftsteuer-Vorauszahlungen

<sup>4</sup> Das Bundesministerium für Finanzen stellte das geplante Gesamtvolumen der Stundungen auf Bundesebene (als Teil eines geschätzten Gesamtvolumens von 12 Mrd. EUR per 30. September 2020 bzw. 10 Mrd. EUR per 30. Juni 2021) gemeinsam mit den Einnahmenverzichten und sonstigen Maßnahmen dar.

<sup>5</sup> Der RH hatte im ersten umfassenden Erhebungsergebnis (Datenerhebung bis 30. September 2020) auch die weiteren Maßnahmen aus dem COVID-19-Krisenbewältigungsfonds dargestellt, z.B. Beschaffung von Schutzausrüstungen und außerordentlicher Zivildienst, die keine finanziellen Hilfsmaßnahmen an externe Empfänger im Sinne der Definition des RH waren. Bei der Aktualisierung der Daten bis 30. Juni 2021 war eine vergleichbare gesonderte Darstellung nicht mehr möglich, weil diese weiteren Maßnahmen aus dem COVID-19-Krisenbewältigungsfonds teilweise in die gemäß Bundesfinanzgesetz den Bundesministerien zur Verfügung stehenden Budgets umgeschichtet worden waren.

Per 30. Juni 2021 belief sich die Anzahl der von Bund und Bundesländern ergriffenen finanziellen Hilfsmaßnahmen auf insgesamt 528; 394 dieser Maßnahmen (75 %) entfielen auf die Leistungsart nichtrückzahlbare Zuschüsse (in der Folge: **Zuschüsse**). Der Bund setzte 115 finanzielle Hilfsmaßnahmen, davon betrafen 62 % Zuschüsse. Die Bundesländer implementierten 413 finanzielle Hilfsmaßnahmen, 78 % davon waren Zuschüsse.

(3) Das geplante Gesamtvolumen aller finanziellen Hilfsmaßnahmen des Bundes betrug bis 30. Juni 2021 73,585 Mrd. EUR; im Vergleich zum ersten Erhebungsergebnis erhöhte sich dieses geplante Gesamtvolumen um 44 % (gegenüber 51,235 Mrd. EUR bis 30. September 2020).

Diese Erhöhung war insbesondere zurückzuführen

- auf die Aufstockung der Mittel für Zuschüsse von 21,828 Mrd. EUR (bis 30. September 2020) auf 40,805 Mrd. EUR (bis 30. Juni 2021) um 87 % sowie
- auf die Erhöhung der geplanten Einnahmenverzichte samt sonstiger Leistungen<sup>4</sup> von 17,747 Mrd. EUR (bis 30. September 2020) auf 21,482 Mrd. EUR (bis 30. Juni 2021) um 21 %.

Insbesondere folgende finanzielle Hilfsmaßnahmen wurden aufgestockt:

- Kurzarbeit [7] von 8,448 Mrd. EUR auf 10,944 Mrd. EUR (Bereich Arbeitsmarkt<sup>5</sup>),
- COVID-19 Investitionsprämie für Unternehmen [19] von 1 Mrd. EUR auf 7,800 Mrd. EUR (Bereich Wirtschaft) und
- Härtefallfonds [21] von 1 Mrd. EUR auf 2 Mrd. EUR (Bereich Wirtschaft).

Die tatsächlichen Hilfsleistungen des Bundes erhöhten sich von 20,899 Mrd. EUR (bis 30. September 2020) auf 33,492 Mrd. EUR (bis 30. Juni 2021), somit um 12,593 Mrd. EUR bzw. um 60 %. Davon entfielen 21,136 Mrd. EUR auf Zuschüsse, was im Vergleich zum September 2020 (7,065 Mrd. EUR) in etwa einer Verdreifachung entsprach. Die Sachleistungen erhöhten sich zwischen 30. September 2020 und 30. Juni 2021 von 8,91 Mio. EUR auf 249,69 Mio. EUR. Weiters übernahm der Bund bis 30. Juni 2021 Haftungen bzw. Garantien in der Höhe von 6,630 Mrd. EUR.

Einnahmenverzichte waren teilweise erst zukünftig voll wirksam und beruhten auf entsprechenden Prognosemodellen; der Bund verzichtete bis Ende Juni 2021 auf 2,999 Mrd. EUR.

Stundungen – bis Ende Juni 2021 in Höhe von 2,476 Mrd. EUR – führten, künftige Zahlungen vorausgesetzt, lediglich bezüglich der entgangenen Zinsen zu tatsächlichen Mindereinnahmen.

<sup>4</sup> Unter „sonstige Leistungen“ fiel z.B. die Fristerstreckung für die Einreichung der Abgabenerklärungen 2019.

<sup>5</sup> Der RH kategorisierte die Zuschüsse und Sachleistungen des Bundes und der Bundesländer nach Leistungsbereichen (Bereiche) – z.B. Arbeitsmarkt, Wirtschaft, Kunst und Kultur, Soziales. Die Grundlage hierfür bildete das Bundesministeriengesetz 1986, BGBl. 76/1986 i.d.g.F., siehe auch Vorbericht TZ 2 (5).

Die Hilfsleistungen des Bundes mit den höchsten Auszahlungsbeträgen bis 30. Juni 2021 waren:

- Kurzarbeit [7] mit 8,588 Mrd. EUR (Bereich Arbeitsmarkt),
- COFAG Ausfallbonus [98] mit 2,408 Mrd. EUR (Bereich Wirtschaft),
- COFAG Lockdown–Umsatzersatz – November [100] mit 2,261 Mrd. EUR (Bereich Wirtschaft),
- Härtefallfonds [21] mit 1,841 Mrd. EUR (Bereich Wirtschaft),
- COFAG Lockdown–Umsatzersatz – Dezember [101] mit 1,016 Mrd. EUR (Bereich Wirtschaft) und
- COFAG Fixkostenzuschuss [31] mit 0,987 Mrd. EUR (Bereich Wirtschaft).

(4) Die Bundesländer planten per 30. Juni 2021 finanzielle Hilfsmaßnahmen mit einem Gesamtvolumen von 1,757 Mrd. EUR. Bis Ende Juni 2021 bezahlten sie Zuschüsse von 834,71 Mio. EUR aus, übernahmen Haftungen bzw. Garantien in Höhe von 13,23 Mio. EUR und erbrachten Sachleistungen im Wert von 14,10 Mio. EUR.

Darüber hinaus verzichteten die Bundesländer auf Einnahmen in Höhe von 114,04 Mio. EUR und stundeten Beträge in Höhe von 10,92 Mio. EUR.

(a) Das Land **Burgenland** erhöhte das geplante Gesamtvolumen der finanziellen Hilfsmaßnahmen von 20,82 Mio. EUR (bis 30. Juni 2020) auf 49,68 Mio. EUR (bis 30. Juni 2021) um 139 %. Diese Erhöhung war insbesondere zurückzuführen auf

- die Aufstockung der Mittel für die finanzielle Hilfsmaßnahme
  - Handwerkerbonus [B10] von 1 Mio. EUR auf 24 Mio. EUR (Bereich Wirtschaft),
- die Einführung und Dotierung der neuen finanziellen Hilfsmaßnahmen
  - Burgenland Bonusticket 2021 Frühling [B19] mit 2 Mio. EUR (Bereich Wirtschaft) und
  - Burgenland Bonusticket 2020 Winter [B18] mit 1,60 Mio. EUR (Bereich Wirtschaft).

Bei der Leistungsart Zuschüsse erhöhten sich die Auszahlungen von 2,70 Mio. EUR (bis September 2020) auf 22,78 Mio. EUR (bis Juni 2021). Die finanziellen Hilfsmaßnahmen mit den höchsten Auszahlungen waren bis Juni 2021

- der Handwerkerbonus [B10] mit 15,09 Mio. EUR (Bereich Wirtschaft),
- die Corona–Gefahrenzulage für Mitarbeiterinnen und Mitarbeiter im Pflege– und Betreuungsbereich [B6] mit 1,53 Mio. EUR (Bereich Soziales) sowie
- der Härtefälle–Fonds [B11] mit 1,52 Mio. EUR (Bereich Wirtschaft).

Die Haftungen bzw. Garantien des Landes Burgenland erhöhten sich geringfügig um 3 % von 2,64 Mio. EUR per 30. September 2020 auf 2,72 Mio. EUR per 30. Juni 2021. Die Höhe der Darlehen blieb mit 195.000 EUR gleich.

(b) Das Land **Kärnten** erhöhte das geplante Gesamtvolumen seiner finanziellen Hilfsmaßnahmen von 74,29 Mio. EUR (bis 30. September 2020) auf 92,59 Mio. EUR (bis 30. Juni 2021); dies entsprach einer Steigerung von 25 %.

Der finanzielle Rahmen erhöhte sich vor allem aufgrund

- der Weiterführung der finanziellen Hilfsmaßnahmen
  - Ermäßigung Kärnten Card [K16] von 1,46 Mio. EUR auf 2,96 Mio. EUR (Bereich Wirtschaft) sowie
  - Kinderstipendium – Sommerbetreuung für 0– bis 6–Jährige [K5] von 1 Mio. EUR auf 1,80 Mio. EUR (Bereich Bildung) und
- der Einführung und Dotierung der neuen finanziellen Hilfsmaßnahmen
  - Kärntner Regionalfonds [K30] mit 4 Mio. EUR (Bereich Finanzausgleich) sowie
  - Kostenersatz der Mehrkosten für die Beschaffung von Schutzausrüstungen – Altenwohn– und Pflegeheime, Mobile Dienste [K36] mit 4 Mio. EUR (Bereich Soziales).

Die Auszahlungen des Landes Kärnten in der Leistungsart Zuschüsse erhöhten sich um mehr als das Fünffache von 3,54 Mio. EUR (bis 30. September 2020) auf 23,55 Mio. EUR (bis 30. Juni 2021); die höchsten Auszahlungen bis 30. Juni 2021 verzeichnete das Land Kärnten bei den finanziellen Hilfsmaßnahmen

- KWF–Stabilisierungsfonds – Stabilisierungskapital Bonus [K18] mit 7,73 Mio. EUR (Bereich Wirtschaft),
- Maßnahmenpaket zur Unterstützung der heimischen Waldbauern und Forcierung der Wertschöpfungskette Forstwirtschaft – Holzverarbeitung [K19] mit 2,39 Mio. EUR (Bereich Wirtschaft) und
- Ermäßigung Kärnten Card [K16] mit 2,16 Mio. EUR (Bereich Wirtschaft).

Das Land Kärnten leistete darüber hinaus Hilfen in den Leistungsarten Sachleistungen (2,45 Mio. EUR), Darlehen (2,02 Mio. EUR), Stundungen (1,04 Mio. EUR) und Kapitalbeteiligungen (0,66 Mio. EUR).

(c) Das Land **Niederösterreich** erhöhte das geplante Gesamtvolumen der finanziellen Hilfsmaßnahmen um knapp ein Drittel von 90,36 Mio. EUR (bis 30. September 2020) auf 119,69 Mio. EUR (bis 30. Juni 2021). Diese Erhöhung war insbesondere zurückzuführen

- auf die Aufstockung der Mittel für die finanzielle Hilfsmaßnahme (Zuschuss)
  - Vergütung der fehlenden Abgabenerträge aus dem Interessentenbeitrag 2020 an die Gemeinden [N6] von 10,20 Mio. EUR auf 20,60 Mio. EUR (Bereich Finanzausgleich) und

- auf die Einführung von folgenden neuen finanziellen Hilfsmaßnahmen in der Leistungsart Zuschüsse:
  - Förderung von COVID-19 bedingten Mehraufwendungen für Personal und Vorhaltekosten zur Sicherung der Betreuung und Pflege im häuslichen Umfeld [N37] mit 3,36 Mio. EUR (Bereich Soziales),
  - Förderung von COVID-19 bedingten Mehraufwendungen für Personal und Vorhaltekosten zur Sicherung der Versorgung in privaten Pflegeheimen und Einrichtungen für Menschen mit Behinderung [N38] mit 3,07 Mio. EUR (Bereich Soziales),
  - Förderung von COVID-19-Schutzmaßnahmen in privaten Pflegeheimen, Einrichtungen für Menschen mit Behinderung und sozialmedizinischen und sozialen Betreuungsdiensten für den Zeitraum Juni 2020 bis Dezember 2020 [N39] mit 2,56 Mio. EUR (Bereich Soziales) sowie
  - Förderung von COVID-19-Schutzmaßnahmen und Testungen in privaten Pflegeheimen, Einrichtungen für Menschen mit Behinderung und sozialmedizinischen und sozialen Betreuungsdiensten [N40] mit 3 Mio. EUR (Bereich Soziales).

Die Hilfsleistungen erhöhten sich um 50,09 Mio. EUR von 49,05 Mio. EUR (bis September 2020) auf 99,14 Mio. EUR (bis Juni 2021). Dies war fast zur Gänze auf die Leistungsart Zuschüsse zurückzuführen, deren Auszahlungen in diesem Zeitraum um 46,91 Mio. EUR anstiegen. Die höchsten Auszahlungen waren bis Juni 2021 bei den folgenden finanziellen Hilfsmaßnahmen zu verzeichnen:

- Zuschuss für Gemeinden [N7] mit 22 Mio. EUR (Bereich Finanzausgleich),
- Vergütung der fehlenden Abgabenerträge aus dem Interessentenbeitrag 2020 an die Gemeinden [N6] mit 20,87 Mio. EUR (Bereich Finanzausgleich),
- Fördercall „Gastgeber Hygienemaßnahmen“ [N28] mit 5,71 Mio. EUR (Bereich Wirtschaft),
- Förderung Corona-Prämie [N17] mit 4,36 Mio. EUR (Bereich Soziales) und
- 24-Stunden-Betreuungskräfte-Bonus [N15] mit 4,15 Mio. EUR.

Zudem erbrachte das Land Niederösterreich bis Juni 2021 Hilfen in Form von Sachleistungen (1,87 Mio. EUR), Haftungen bzw. Garantien (9,06 Mio. EUR), Einnahmeverzichten (2,37 Mio. EUR) und Stundungen (7,59 Mio. EUR).

(d) Das Land **Oberösterreich** erhöhte das geplante Gesamtvolumen seiner finanziellen Hilfsmaßnahmen von 77,66 Mio. EUR (bis 30. September 2020) auf 552,03 Mio. EUR (bis 30. Juni 2021); damit versiebenfachte sich der finanzielle Rahmen.



Die neuen finanziellen Hilfsmaßnahmen mit den höchsten geplanten Gesamtvolumen waren

- OÖ Landeshaftungen für Mittelstand und Großbetriebe [O48] mit 300 Mio. EUR (Bereich Wirtschaft),
- Oberösterreichisches Gemeindepaket 2020 [O31] mit 75 Mio. EUR (Bereich Finanzausgleich) und
- Oberösterreichisches Gemeindepaket 2020 – ergänzende Maßnahmen [O32] mit 54,25 Mio. EUR (Bereich Finanzausgleich).

Die Auszahlungen in der Leistungsart Zuschüsse erhöhten sich zwischen 30. September 2020 und 30. Juni 2021 von 42,16 Mio. EUR auf 227,92 Mio. EUR. Das Land Oberösterreich verzeichnete die höchsten Auszahlungen bei den folgenden finanziellen Hilfsmaßnahmen:

- Oberösterreichisches Gemeindepaket 2020 – ergänzende Maßnahmen [O32] mit 99,17 Mio. EUR (Bereich Finanzausgleich),
- Oberösterreichisches Gemeindepaket 2020 [O31] mit 60,56 Mio. EUR (Bereich Finanzausgleich) und
- Landesbeitrag für Gruppen in Kinderbildungs- und -betreuungseinrichtungen, wenn Gruppen coronabedingt geschlossen wurden [O2] mit 25 Mio. EUR (Bereich Bildung).

Das Land Oberösterreich tätigte darüber hinaus Hilfsleistungen in Form von Einnahmenverzichten (4,62 Mio. EUR), Sachleistungen (0,33 Mio. EUR), Haftungen bzw. Garantien (0,31 Mio. EUR) und Stundungen (0,03 Mio. EUR).

(e) Das Land **Salzburg** erhöhte das geplante Gesamtvolumen der finanziellen Hilfsmaßnahmen von 53,10 Mio. EUR (bis 30. September 2020) auf 94,28 Mio. EUR (bis 30. Juni 2021). Das entsprach einer Steigerung von 78 % und war überwiegend zurückzuführen auf die Dotierung der finanziellen Hilfsmaßnahme im Bereich Wirtschaft – Liquiditätsunterstützung von Tourismusverbänden [S45] mit 30 Mio. EUR.

Bis 30. Juni 2021 entfielen die höchsten Auszahlungen in der Leistungsart Zuschüsse auf die folgenden finanziellen Hilfsmaßnahmen:

- Marketingoffensive SLTG [S23] mit 5,50 Mio. EUR (Bereich Wirtschaft),
- Wachstumsprogramm für Kleinbetriebe [S24] mit 4,82 Mio. EUR (Bereich Wirtschaft),
- Direktzuschuss an Landwirtinnen und Landwirte mit Rinder-, Schaf- und Ziegenhaltung [S21] mit 3,39 Mio. EUR (Bereich Wirtschaft) und
- Schutzausrüstung für Einrichtungen des Sozialbereichs [S38] mit 3,19 Mio. EUR (Bereich Soziales).

Das Land Salzburg erbrachte darüber hinaus Hilfsleistungen in Form von Sachleistungen (1,25 Mio. EUR), Einnahmenverzichten (0,28 Mio. EUR) und Stundungen (1,66 Mio. EUR).

(f) Das Land **Steiermark** erhöhte das geplante Gesamtvolumen seiner finanziellen Hilfsmaßnahmen von 122,01 Mio. EUR (bis 30. September 2020) auf 193,28 Mio. EUR (bis 30. Juni 2021), das waren 58 %. Der Anstieg gründete insbesondere auf den neuen finanziellen Hilfsmaßnahmen

- Landeszuschuss für Gemeinden im Rahmen der COVID-19-Pandemie [St36] mit 68,60 Mio. EUR (Bereich Finanzausgleich) und
- COVID-19 Schutzausrüstung für Leistungsanbieter in der Behinderten-, Kinder- und Jugendhilfe [St37] mit 8,50 Mio. EUR (Bereich Gesundheit).

Im Gegensatz dazu verzichtete das Land Steiermark zwischen 30. September 2020 und 30. Juni 2021 auf die Weiterführung einiger finanzieller Hilfsmaßnahmen, weil der Bedarf bei den externen Empfängern nicht gegeben war (z.B. Ausgaben für den stationären und den teilstationären Bereich in der Behinderten-, Kinder- und Jugendhilfe [St13]).

Innerhalb der Leistungsarten kam im Land Steiermark den Zuschüssen die mit Abstand höchste Bedeutung zu. Die Auszahlungen für Zuschüsse stiegen von 17,88 Mio. EUR (bis 30. September 2020) auf 45,90 Mio. EUR (bis 30. Juni 2021). Dieser Anstieg um 157 % war insbesondere auf die folgenden finanziellen Hilfsmaßnahmen zurückzuführen:

- Landeszuschuss für Gemeinden im Rahmen der COVID-19-Pandemie [St36] mit 7,65 Mio. EUR (Bereich Finanzausgleich),
- Corona-Sofortmaßnahmen – Corona-Stiftung [St1] mit 8,76 Mio. EUR (Bereich Arbeitsmarkt) und
- COVID-19 Telearbeit!Offensive [St24] mit 5,11 Mio. EUR (Bereich Wirtschaft).

Ferner führte das Land Steiermark (bis 30. Juni 2021) Hilfsleistungen in Form von Sachleistungen (5 Mio. EUR), Einnahmenverzichten (0,11 Mio. EUR) und Stundungen (0,06 Mio. EUR) durch.

(g) Das Land **Tirol** erhöhte das geplante Gesamtvolumen der finanziellen Hilfsmaßnahmen von 211,38 Mio. EUR (bis 30. September 2020) auf 307,59 Mio. EUR (bis 30. Juni 2021) bzw. um 46 %. Diese Steigerung beruhte überwiegend

- auf der Erhöhung des finanziellen Rahmens der finanziellen Hilfsmaßnahme
  - COVID-19 Entlastungspaket für die Tiroler Unternehmerschaft – Reduktion der Pflichtbeitragsleistungen nach dem Tourismusgesetz [T53] von 30 Mio. EUR auf 70 Mio. EUR (Bereich Wirtschaft) und
- auf der Einführung und Dotierung der neuen finanziellen Hilfsmaßnahme
  - COVID-19 Entlastungspaket für die Tiroler Unternehmerschaft – Budgetunterstützung für Tourismusverbände – 2021 [T59] mit 40 Mio. EUR (Bereich Wirtschaft).

In Tirol entfielen die höchsten Auszahlungen in der Leistungsart Zuschüsse auf die folgenden finanziellen Hilfsmaßnahmen:

- COVID-19 Entlastungspaket für die Tiroler Unternehmerschaft – Budgetunterstützung für Tourismusverbände – 2021 [T59] mit 40 Mio. EUR (Bereich Wirtschaft),
- COVID-19 Entlastungspaket für die Tiroler Gemeinden – Finanzausgleich [T12] mit 30 Mio. EUR (Bereich Finanzausgleich),
- COVID-19 Entlastungspaket für die Tiroler Gemeinden – Finanzhilfe für Investitionsvorhaben [T11] mit 26,80 Mio. EUR (Bereich Finanzausgleich) und
- COVID-19 Entlastungspaket für die Tiroler Unternehmerschaft – Budgetunterstützung für Tourismusverbände [T37] mit 20 Mio. EUR (Bereich Wirtschaft).

In der Leistungsart Einnahmenverzichtete setzte das Land Tirol insbesondere die finanzielle Hilfsmaßnahme COVID-19 Entlastungspaket für die Tiroler Unternehmerschaft – Reduktion der Pflichtbeitragsleistungen nach dem Tourismusgesetz [T53] mit 75,76 Mio. EUR. Zudem erbrachte das Land Tirol Hilfsleistungen in Form von Sachleistungen (0,07 Mio. EUR) und Stundungen (0,04 Mio. EUR).

(h) Im Land **Vorarlberg** erhöhte sich das geplante finanzielle Gesamtvolumen um 40 % von 45,20 Mio. EUR (bis 30. September 2020) auf 63,42 Mio. EUR (bis 30. Juni 2021). Der Anstieg war insbesondere folgenden neu hinzugekommenen finanziellen Hilfsmaßnahmen geschuldet:

- Soforthilfe für Vorarlberger Gemeinden wegen COVID-19-bedingter Einnahmenverluste [V53] mit 10 Mio. EUR (Bereich Finanzausgleich) und
- Kostenausgleiche für Mindererlöse und Nichtleistungen von Non-Profit-Organisationen [V57] mit 2,31 Mio. EUR (Bereich Soziales).

Innerhalb der Leistungsarten überwogen die Auszahlungen für Zuschüsse deutlich; sie stiegen von 20,10 Mio. EUR (bis 30. September 2020) auf 39,57 Mio. EUR (bis 30. Juni 2021) an; die höchsten Auszahlungen erfolgten bei den finanziellen Hilfsmaßnahmen

- Investitionsprämie für gewerbliche Beherbergungs- und Gastronomiebetriebe [V38] mit 13,94 Mio. EUR (Bereich Wirtschaft),
- Soforthilfe für Vorarlberger Gemeinden wegen COVID-19-bedingter Einnahmenverluste [V53] mit 10 Mio. EUR (Bereich Finanzausgleich) und
- Kostenausgleiche für Mindererlöse und Nichtleistungen von Non-Profit-Organisationen [V57] mit 2,31 Mio. EUR (Bereich Soziales).

In der Leistungsart Sachleistungen stiegen die Auszahlungen zwischen 30. September 2020 und 30. Juni 2021 von 1,01 Mio. EUR auf 3,07 Mio. EUR an. Den Leistungsarten Haftungen bzw. Garantien (1,14 Mio. EUR) und Stundungen (0,15 Mio. EUR) kam demgegenüber geringere Bedeutung zu.

(i) In der Stadt **Wien** erhöhte sich das geplante Gesamtvolumen der finanziellen Hilfsmaßnahmen um 13 %, von 250,53 Mio. EUR (bis 30. September 2020) auf 284,21 Mio. EUR (bis 30. Juni 2021). Die Stadt Wien stockte die Mittel insbesondere für folgende finanzielle Hilfsmaßnahmen auf:

- Tarifvergünstigungen Wiener Bäder [W19] von 7,50 Mio. EUR auf 15,76 Mio. EUR (Bereich Soziales) und
- Ausweitung der Plätze in der vollen Erziehung und Anstieg der Zusatzkosten im Bereich der Pflegeeltern [W12] von 2,80 Mio. EUR auf 7 Mio. EUR (Bereich Soziales).

Weiters führte sie folgende neue finanzielle Hilfsmaßnahmen ein:

- Ersatz der rückerstatteten Essens- und Hortbesuchsbeiträge an private elementare Bildungseinrichtungen für die Monate November 2020 bis Jänner 2021 [W29] mit 8,50 Mio. EUR (Bereich Bildung),
- Sonderfinanzierung für private elementare Bildungseinrichtungen durch eine Corona-Kindergarten-Platz-Sicherung für die Monate Jänner bis März 2021 [W30] mit 5,53 Mio. EUR (Bereich Bildung) sowie
- Verzicht auf Einhebung der Hortbesuchsbeiträge in städtischen Horten für die Monate November 2020 bis Jänner 2021 [W31] mit 2,40 Mio. EUR (Bereich Bildung).

Die Hilfsleistungen der Stadt Wien erhöhten sich von 169,17 Mio. EUR (bis 30. September 2020) auf 225,22 Mio. EUR (bis 30. Juni 2021) um 56,05 Mio. EUR. Von der Erhöhung entfielen 37,17 Mio. EUR auf die Leistungsart Zuschüsse und 18,87 Mio. EUR auf die Leistungsart Einnahmenverzichtete. Die Stundungen erhöhten

sich geringfügig auf 0,35 Mio. EUR; die Sachleistungen (0,06 Mio. EUR) blieben unverändert.

Die höchsten Auszahlungen der Leistungsart Zuschüsse betrafen

- die Förderung für Kindergärten trotz mehr als vierwöchiger durchgehender Abwesenheit eines Kindes [W1] mit 97,91 Mio. EUR (Bereich Bildung),
- die Wiener Gastro-Gutschein-Aktion [W22] mit 30,69 Mio. EUR (Bereich Wirtschaft) und
- die Einnahmengarantie für Tourismusverbände – Subvention in Höhe des Differenzbetrags [W21] mit 8,23 Mio. EUR.

Die höchsten Auszahlungen in der Leistungsart Einnahmenverzicht entfielen auf die Maßnahme Tarifvergünstigungen Wiener Bäder [W19] mit 11,67 Mio. EUR (Bereich Soziales).

## Finanzielle Hilfsmaßnahmen nach Leistungsbereichen

- 3 (1) Der RH kategorisierte – im Sinne der Vergleichbarkeit mit dem Vorbericht<sup>6</sup> – die Zuschüsse und Sachleistungen des Bundes und der Bundesländer nach Leistungsbereichen, z.B. Arbeitsmarkt, Bildung, Kunst und Kultur, Soziales, Wirtschaft; dabei orientierte er sich insbesondere am Bundesministeriengesetz.

Die folgende Tabelle gibt einen Überblick über die bis 30. September 2020 und bis 30. Juni 2021 ausbezahlten Zuschüsse und Sachleistungen:

Tabelle 2: Nichtrückzahlbare Zuschüsse und Sachleistungen – Auszahlungen nach Leistungsbereichen

Leistungsbereiche	Zuschüsse und Sachleistungen			
	bis 30. September 2020		bis 30. Juni 2021	
	in Mio. EUR	Anteil in %	in Mio. EUR	Anteil in %
<b>Bund</b>	<b>7.073,59</b>	<b>100,0</b>	<b>21.386,03</b>	<b>100,0</b>
Wirtschaft	981,31	13,9	9.597,41	44,9
Arbeitsmarkt	5.048,91	71,4	9.133,27	42,7
Familie	758,62	10,7	812,94	3,8
Finanzausgleich	73,48	1,0	737,79	3,4
Soziales	110,66	1,6	480,33	2,2
Gesundheit	2,94	0,0	270,50	1,3
Kunst und Kultur	42,62	0,6	204,13	1,0
Bildung	6,66	0,1	62,81	0,3
Medien	29,65	0,4	35,57	0,2
Sport	4,24	0,1	28,14	0,1
Wissenschaft und Forschung	14,50	0,2	23,14	0,1
<b>Burgenland</b>	<b>2,70</b>	<b>100,0</b>	<b>22,78</b>	<b>100,0</b>
Wirtschaft	1,43	53,0	18,50	81,2
Soziales	1,13	41,9	2,76	12,1
Mobilität	–	–	0,81	3,5
Kunst und Kultur	0,09	3,4	0,61	2,7
Familie	0,05	1,7	0,09	0,4
Wissenschaft und Forschung	–	–	0,01	0,1

<sup>6</sup> siehe Vorbericht TZ 2, Tabelle 3

Leistungsbereiche	Zuschüsse und Sachleistungen			
	bis 30. September 2020		bis 30. Juni 2021	
	in Mio. EUR	Anteil in %	in Mio. EUR	Anteil in %
<b>Kärnten</b>	<b>4,94</b>	<b>100,0</b>	<b>26,00</b>	<b>100,0</b>
Wirtschaft	2,88	58,4	17,26	66,4
Soziales	1,25	25,2	5,72	22,0
Bildung	0,65	13,1	1,09	4,2
Mobilität	–	–	0,80	3,1
Arbeitsmarkt	–	–	0,67	2,6
Kunst und Kultur	0,16	3,3	0,42	1,6
Wissenschaft und Forschung	–	–	0,04	0,1
<b>Niederösterreich</b>	<b>31,94</b>	<b>100,0</b>	<b>80,12</b>	<b>100,0</b>
Finanzausgleich	22,00	68,9	42,87	53,5
Soziales	4,74	14,9	24,59	30,7
Wirtschaft	2,48	7,8	5,84	7,3
Kunst und Kultur	1,32	4,1	2,38	3,0
Bildung	1,29	4,0	4,09	5,1
Gesundheit	0,08	0,2	0,08	0,1
Sport	0,03	0,1	0,27	0,3
<b>Oberösterreich</b>	<b>42,20</b>	<b>100,0</b>	<b>228,25</b>	<b>100,0</b>
Finanzausgleich	–	–	159,73	70,0
Soziales	4,69	11,1	29,22	12,8
Bildung	25,04	59,3	25,35	11,1
Wirtschaft	12,25	29,1	12,54	5,5
Mobilität	–	–	0,62	0,3
Kunst und Kultur	0,01	0,0	0,35	0,1
Arbeitsmarkt	–	–	0,24	0,1
Sport	0,20	0,5	0,20	0,1
<b>Salzburg</b>	<b>9,76</b>	<b>100,0</b>	<b>28,92</b>	<b>100,0</b>
Wirtschaft	6,16	63,1	15,79	54,6
Soziales	0,75	7,7	6,79	23,5
Bildung	1,37	14,0	2,32	8,0
Kunst und Kultur	0,05	0,6	2,29	7,9
Sport	1,11	11,3	1,17	4,0
Gesundheit	0,32	3,3	0,56	2,0

Leistungsbereiche	Zuschüsse und Sachleistungen			
	bis 30. September 2020		bis 30. Juni 2021	
	in Mio. EUR	Anteil in %	in Mio. EUR	Anteil in %
<b>Steiermark</b>	<b>22,34</b>	<b>100,0</b>	<b>50,90</b>	<b>100,0</b>
Wirtschaft	10,30	46,1	19,30	37,9
Arbeitsmarkt	0,31	1,4	8,76	17,2
Finanzausgleich	–	–	7,65	15,0
Gesundheit	5,06	22,6	6,84	13,4
Bildung	6,05	27,1	6,05	11,9
Kunst und Kultur	0,01	0,0	0,98	1,9
Soziales	0,59	2,7	0,80	1,6
Sport	–	–	0,28	0,6
Wissenschaft und Forschung	–	–	0,20	0,4
Kunst und Kultur und Sport <sup>1</sup>	0,02	0,1	0,02	0,0
<b>Tirol</b>	<b>68,43</b>	<b>100,0</b>	<b>172,75</b>	<b>100,0</b>
Wirtschaft	28,05	41,0	88,52	51,2
Finanzausgleich	30,00	43,8	56,80	32,9
Soziales	5,21	7,6	17,58	10,2
Kunst und Kultur	1,01	1,5	3,58	2,1
Bildung	1,91	2,8	2,29	1,3
Mobilität	1,19	1,7	2,24	1,3
Wissenschaft und Forschung	0,68	1,0	0,73	0,4
Arbeitsmarkt	0,04	0,1	0,56	0,3
Familie	0,34	0,5	0,46	0,3
<b>Vorarlberg</b>	<b>21,11</b>	<b>100,0</b>	<b>42,64</b>	<b>100,0</b>
Wirtschaft	15,19	71,9	16,52	38,7
Finanzausgleich	–	–	10,00	23,5
Soziales	1,82	8,6	7,22	16,9
Bildung	2,22	10,6	4,36	10,2
Gesundheit	0,71	3,4	2,25	5,3
Kunst und Kultur	0,57	2,7	1,27	3,0
Mobilität	0,60	2,8	0,86	2,0
Sport	–	–	0,16	0,4
<b>Wien</b>	<b>158,77</b>	<b>100,0</b>	<b>195,94</b>	<b>100,0</b>
Bildung	111,96	70,5	129,55	66,1
Wirtschaft	27,69	17,4	38,92	19,8
Soziales	5,30	3,3	13,65	7,0
Gesundheit	7,39	4,7	7,39	3,8
Kunst, Kultur und Wissenschaft <sup>1</sup>	6,28	4,0	6,28	3,2
Kunst und Kultur	0,15	0,1	0,15	0,1

Rundungsdifferenzen möglich

Quellen: alle Bundesministerien; alle Bundesländer

<sup>1</sup> bereichsübergreifende finanzielle Hilfsmaßnahmen



(2) Der Bund bezahlte Zuschüsse und Sachleistungen bis 30. September 2020 sowie bis 30. Juni 2021 in elf Leistungsbereichen aus. Insgesamt 88 % aller Zuschüsse und Sachleistungen des Bundes flossen in die Leistungsbereiche Wirtschaft (9,597 Mrd. EUR) und Arbeitsmarkt (9,133 Mrd. EUR).

Der drittgrößte Leistungsbereich bis 30. Juni 2021 war der Leistungsbereich Familie mit 812,94 Mio. EUR bzw. 3,8 %, gefolgt vom Leistungsbereich Finanzausgleich mit 737,79 Mio. EUR bzw. 3,4 %. Die übrigen 5 % aller Zuschüsse und Sachleistungen des Bundes entfielen auf die sieben Leistungsbereiche Soziales, Gesundheit, Kunst und Kultur, Bildung, Medien, Sport sowie Wissenschaft und Forschung.

(3) (a) Das Land **Burgenland** erbrachte Hilfsleistungen in Form von Zuschüssen und Sachleistungen bis 30. September 2020 in vier sowie bis 30. Juni 2021 in sechs Leistungsbereichen (neu waren die Leistungsbereiche Mobilität sowie Wissenschaft und Forschung).

Der Leistungsbereich Wirtschaft wies bis 30. Juni 2021 mit 18,50 Mio. EUR (81 %) den größten Anteil auf, gefolgt vom Leistungsbereich Soziales mit 2,76 Mio. EUR (12 %).

(b) Das Land **Kärnten** leistete bis 30. September 2020 in vier sowie bis 30. Juni 2021 in sieben Leistungsbereichen Auszahlungen; neu hinzu kamen die Leistungsbereiche Mobilität, Arbeitsmarkt sowie Wissenschaft und Forschung.

Der größte Anteil der Zuschüsse und Sachleistungen kam dem Leistungsbereich Wirtschaft zugute, hier zahlte das Land Kärnten bis 30. Juni 2021 17,26 Mio. EUR (66 %) aus, gefolgt vom Leistungsbereich Soziales mit 5,72 Mio. EUR (22 %).

(c) Die Zuschüsse und Sachleistungen des Landes **Niederösterreich** umfassten bis 30. September 2020 sowie bis 30. Juni 2021 sieben Leistungsbereiche.

Der Leistungsbereich Finanzausgleich nahm bis 30. Juni 2021 mit 42,87 Mio. EUR (54 %) den größten Anteil in Anspruch, gefolgt vom Leistungsbereich Soziales mit 24,59 Mio. EUR (31 %) und dem Leistungsbereich Wirtschaft mit 5,84 Mio. EUR (7 %).

(d) Das Land **Oberösterreich** gewährte Hilfsleistungen in Form von Zuschüssen und Sachleistungen bis 30. September 2020 in fünf sowie bis 30. Juni 2021 in acht Leistungsbereichen; neu hinzu kamen die Leistungsbereiche Finanzausgleich, Mobilität und Arbeitsmarkt.

Der Bereich Finanzausgleich hatte bis 30. Juni 2021 mit 159,73 Mio. EUR bzw. 70 % der Zuschüsse und Sachleistungen den größten Anteil. Im Leistungsbereich

Soziales stiegen die Auszahlungen auf 29,22 Mio. EUR (13 %), im Leistungsbereich Bildung auf 25,35 Mio. EUR (11 %).

(e) Das Land **Salzburg** gewährte bis 30. Juni 2021 Zuschüsse und Sachleistungen in sechs Leistungsbereichen.

Die höchsten Auszahlungen bis 30. Juni 2021 entfielen auf den Leistungsbereich Wirtschaft mit 15,79 Mio. EUR und einem Anteil von 55 %, gefolgt von den Leistungsbereichen Soziales mit 6,79 Mio. EUR (24 %), Bildung mit 2,32 Mio. EUR (8 %) sowie Kunst und Kultur mit 2,29 Mio. EUR (8 %).

(f) Die im Land **Steiermark** gewährten Zuschüsse und Sachleistungen umfassten bis 30. September 2020 sieben, bis 30. Juni 2021 zehn Leistungsbereiche. Neu hinzu kamen die Leistungsbereiche Finanzausgleich, Sport sowie Wissenschaft und Forschung.

Bis 30. Juni 2021 kam dem Bereich Wirtschaft mit 19,30 Mio. EUR (38 %) die größte Bedeutung zu; mit Abstand folgten die Leistungsbereiche Arbeitsmarkt mit 8,76 Mio. EUR (17 %), Finanzausgleich mit 7,65 Mio. EUR (15 %), Gesundheit mit 6,84 Mio. EUR (13 %) und Bildung mit 6,05 Mio. EUR (12 %).

(g) Die Auszahlungen des Landes **Tirol** in den Leistungsarten Zuschüsse und Sachleistungen entfielen bis 30. Juni 2021 auf neun Leistungsbereiche.

Die höchsten Auszahlungen beanspruchte der Leistungsbereich Wirtschaft mit 88,52 Mio. EUR und einem Anteil von 51 %, gefolgt von den Leistungsbereichen Finanzausgleich mit 56,80 Mio. EUR (33 %) und Soziales mit 17,58 Mio. EUR (10 %).

(h) Das Land **Vorarlberg** deckte mit seinen finanziellen Hilfsmaßnahmen (Zuschüsse und Sachleistungen) bis 30. September 2020 sechs und bis 30. Juni 2021 acht Leistungsbereiche ab; neu hinzu kamen die Leistungsbereiche Finanzausgleich und Sport.

Die meisten Mittel flossen bis 30. Juni 2021 mit 16,52 Mio. EUR (39 %) in den Leistungsbereich Wirtschaft. Weitere Zuschüsse und Sachleistungen lukrierten u.a. die Leistungsbereiche Finanzausgleich mit 10 Mio. EUR (24 %), Soziales mit 7,22 Mio. EUR (17 %) und Bildung mit 4,36 Mio. EUR (10 %).

(i) Die Stadt **Wien** gewährte bis Juni 2021 Zuschüsse und Sachleistungen in sechs Leistungsbereichen.

Die größten Beträge entfielen auf die Leistungsbereiche Bildung mit 129,55 Mio. EUR (66 %), Wirtschaft mit 38,92 Mio. EUR (20 %) und Soziales mit 13,65 Mio. EUR (7 %).



Wien, im April 2022  
Die Präsidentin:

Dr. Margit Kraker

## Anhang A

### Finanzielle Hilfsmaßnahmen des Bundes

## Abkürzungsverzeichnis

ABBAG	ABBAG – Abbaumanagementgesellschaft des Bundes
AMA	Agrarmarkt Austria
AMS	Arbeitsmarktservice
Art.	Artikel
aws	Austria Wirtschaftsservice Gesellschaft mit beschränkter Haftung
b1	Ein-Personen-Unternehmen
b2	Kleinstunternehmen (bis 9 Beschäftigte, Jahresumsatz bzw. Bilanzsumme bis 2 Mio. EUR)
b3	Kleinunternehmen (bis 49 Beschäftigte, Jahresumsatz bzw. Bilanzsumme bis 10 Mio. EUR)
b4	mittlere Unternehmen (bis 249 Beschäftigte, Jahresumsatz bis 50 Mio. EUR oder Bilanzsumme bis 43 Mio. EUR)
b5	Großunternehmen
BVAEB	Versicherungsanstalt öffentlich Bediensteter, Eisenbahnen und Bergbau
B-VG	Bundes-Verfassungsgesetz
bzw.	beziehungsweise
COFAG	COVID-19 Finanzierungsagentur des Bundes GmbH
COVID	corona virus disease
EUR	Euro
F&E	Forschung und Entwicklung
FFG	Österreichische Forschungsförderungsgesellschaft mbH
FFP2	Filtering Face Piece – Klassifizierung von Atemschutzmasken
G(es)mbH	Gesellschaft mit beschränkter Haftung
GöR	Gesellschaft öffentlichen Rechts
IG	Interessensgemeinschaft
KLIEN	Klima- und Energiefonds
KMU	kleine und mittlere Unternehmen
KommAustria	Kommunikationsbehörde Austria
KRR	Kontrollbank-Refinanzierungsrahmen

Mio.	Million(en)
OeAD	OeAD (Österreichische Austauschdienst)–Gesellschaft mit beschränkter Haftung (seit Jänner 2021: OeAD–GmbH – Agentur für Bildung und Internationalisierung)
OeKB	Oesterreichische Kontrollbank Aktiengesellschaft
ÖFI	Österreichisches Filminstitut
ÖGK	Österreichische Gesundheitskasse
ÖHT	Österreichische Hotel– und Tourismusbank Gesellschaft m.b.H.
RH	Rechnungshof
RTR GmbH	Rundfunk und Telekom Regulierungs–GmbH
SARS–CoV–2	Severe Acute Respiratory Syndrome Coronavirus 2
SVS	Sozialversicherungsanstalt der Selbständigen
WKO	Wirtschaftskammer Österreich
WKO Inhouse GmbH	WKO Inhouse GmbH der Wirtschaftskammern Österreichs

Nr.	Bezeichnung und Kurzbeschreibung der Maßnahmen des Bundes	rechtliche Grundlagen <sup>1</sup>	Beginn	Leistungsart	Abwicklungsstelle
<b>Bundeskanzleramt</b>					
[1]	Druckkostenbeitrag für Tageszeitungen einmalige Zuerkennung eines Beitrags von 3,25 EUR pro Exemplar	Presseförderungs-gesetz 2004 – PresseFG 2004	April 2020	Zuschuss	KommAustria, RTR GmbH
[2]	Erhöhung der Presseförderung für Tageszeitungen	Presseförderungs-gesetz 2004 – PresseFG 2004	April 2020	Zuschuss	KommAustria, RTR GmbH
[3]	Erhöhung der Presseförderung für Wochenzeitungen	Presseförderungs-gesetz 2004 – PresseFG 2004	April 2020	Zuschuss	KommAustria, RTR GmbH
[4]	Förderung von Wochen-, Regional- und Onlinezeitungen sowie Zeitschriften	Presseförderungs-gesetz 2004 – PresseFG 2004	August 2020	Zuschuss	KommAustria, RTR GmbH
[12]	Familienbeihilfe Kinderbonus Unterstützung von Familien im Zuge der Familienbeihilfe	Familienlastenausgleichs-gesetz 1967	September 2020	Zuschuss	–
[13]	Familienhärtefonds Unterstützung von Familien, die unverschuldet in finanzielle Schwierigkeiten geraten sind	Familienlastenausgleichs-gesetz 1967	April 2020	Zuschuss	–
[14]	Familienkrisenfonds Unterstützung von einkommensschwachen Familien	Familienlastenausgleichs-gesetz 1967	Juli 2020	Zuschuss	–
[90]	Sonderfamilienbeihilfe	Familienlastenausgleichs-gesetz 1967	April 2021	Zuschuss	–
<b>Bundesministerium für Arbeit</b>					
[5]	Aufstockung der Notstandshilfe	Arbeitslosenversicherungs-gesetz 1977 – AIVG	März 2020	Zuschuss	AMS
[91]	Bildungsbonus für Schulungsmaßnahmen von 1. Oktober 2020 bis 31. Dezember 2021 und einer Dauer von mindestens vier Monaten	Arbeitslosenversicherungs-gesetz 1977 – AIVG	Oktober 2020	Zuschuss	AMS
[6]	COVID-19 Einmalzahlung Abdeckung Sonderbedarf bei Bezug von Arbeitslosengeld oder Notstandshilfe	Arbeitslosenversicherungs-gesetz 1977 – AIVG	September 2020	Zuschuss	AMS
[92]	COVID-19 Einmalzahlung – zweite Zahlung Abdeckung Sonderbedarf bei Bezug von Arbeitslosengeld oder Notstandshilfe	Arbeitslosenversicherungs-gesetz 1977 – AIVG	Dezember 2020	Zuschuss	AMS

geplantes Gesamtvolumen <sup>2</sup>	Hilfsleistung <sup>3</sup> bis			externe Empfänger	Bereiche	
	September 2020	Juni 2020	September 2020			–
	Juni 2021	Dezember 2020	März 2021			Juni 2021
in Mio. EUR						
9,74	9,74	9,74	–			
9,74	9,74	9,74	9,74	Unternehmen	Medien	
3,15	1,57	1,57	–			
3,22	3,22	3,22	3,22	Unternehmen	Medien	
2,68	1,27	1,34	–			
2,61	2,61	2,61	2,61	Unternehmen	Medien	
3,00	–	–	–			
3,00	3,00	3,00	3,00	Unternehmen	Medien	
665,00	–	665,35	–			
665,35	665,35	665,35	665,35	Privatpersonen	Familie	
100,00	16,77	76,67	–			
200,00	100,00	125,67	130,99	Privatpersonen	Familie	
17,00	–	16,60	–			
17,00	16,60	16,60	16,60	Privatpersonen	Familie	
–	–	–	–			
101,50	–	–	–	Privatpersonen	Familie	
108,00	10,57	45,00	–			
147,55	78,31	113,59	147,55	Privatpersonen	Arbeitsmarkt	
–	–	–	–			
58,00	0,79	4,08	9,00	Privatpersonen	Arbeitsmarkt	
198,00	–	181,36	–			
198,00	182,30	182,39	182,93	Privatpersonen	Arbeitsmarkt	
–	–	–	–			
188,83	182,93	188,28	188,83	Privatpersonen	Arbeitsmarkt	

Nr.	Bezeichnung und Kurzbeschreibung der Maßnahmen des Bundes	rechtliche Grundlagen <sup>1</sup>	Beginn	Leistungsart	Abwicklungsstelle
[7]	Kurzarbeit Unterstützung von Betrieben zur Beibehaltung ihres Beschäftigtenstandes	Arbeitsmarktservicegesetz – AMSG	März 2020	Zuschuss	AMS
[8]	Neustartbonus Sicherung des Lebensunterhalts bei Aufnahme einer, wenn auch geringer entlohnenden, versicherungspflichtigen Beschäftigung, die dem AMS durch einen Betrieb gemeldet wurde	Arbeitsmarktservicegesetz – AMSG	Juli 2020	Zuschuss	AMS
[9]	Sonderbetreuungszeit (inklusive Sommer) Unterstützung von Unternehmen bei Inanspruchnahme einer Sonderbetreuungszeit durch Arbeitnehmerinnen und -nehmer	Arbeitsvertragsrechts-Anpassungsgesetz – AVRAG	März 2020	Zuschuss	–
[93]	Sonderfreistellung COVID-19 Freistellung für Schwangere	Mutterschutzgesetz 1979	Jänner 2021	Zuschuss	ÖGK, BVAEB
[10]	Beitragsrechtliche Erleichterung – Sozialversicherungsbeiträge für Dienstgeberinnen und -geber	Allgemeines Sozialversicherungsgesetz – ASVG	März 2020	Stundung	–
[11]	Inanspruchnahme Erleichterung – Arbeitslosenversicherung Erleichterung der Inanspruchnahme einer Leistung aus der Arbeitslosenversicherung	Arbeitslosenversicherungsgesetz 1977 – AIVG	März 2020	Sonstiges	AMS
<b>Bundesministerium für Bildung, Wissenschaft und Forschung</b>					
[94]	COVID-19-Maßnahmenpaket für Schulen (Förderstundenpaket) – Schuljahr 2020/21 zusätzliche Förderstunden und Lehrpersonalressourcen in Schulen zum Ausgleich von COVID-19-bedingten Lernrückständen	Schulorganisationsgesetz, B-VG-Novelle 1962 hinsichtlich des Schulwesens (Art. IV)	März 2021	Zuschuss	–
[95]	Projekt Ferienlernhilfe – Schuljahr 2020/21 kostenlose private Förderstunden für Schülerinnen und Schüler	Fördervereinbarung	April 2020	Zuschuss	–
[15]	Schulstornofonds Ersatz jener Kosten von Schülerinnen und Schülern, die aufgrund entfallener Schulveranstaltungen entstanden sind	COVID-19-Schulstornofonds-Gesetz	April 2020	Zuschuss	OeAD

geplantes Gesamtvolumen <sup>2</sup>	Hilfsleistung <sup>3</sup> bis			externe Empfänger	Bereiche	
	September 2020	Juni 2020	September 2020			–
	Juni 2021	Dezember 2020	März 2021			Juni 2021
in Mio. EUR						
8.448,12	2.903,70	4.818,30	–	Unternehmen, Non-Profit-Organisationen	Arbeitsmarkt	
10.943,96	5.487,09	7.154,47	8.588,12			
30,00	–	0,61	–	Privatpersonen	Arbeitsmarkt	
6,69	1,86	3,11	4,78			
15,00	1,15	3,64	–	Unternehmen, Non-Profit-Organisationen	Arbeitsmarkt	
13,68	8,58	10,40	12,06			
–	–	–	–	Unternehmen, Non-Profit-Organisationen, öffentliche Einrichtungen	Arbeitsmarkt	
60,00	–	–	–			
150,00	–	–	–	Unternehmen, Non-Profit-Organisationen, öffentliche Einrichtungen	Arbeitsmarkt	
–	–	–	–			
–	–	–	–	Unternehmen (b1)	Arbeitsmarkt	
–	–	–	–			
–	–	–	–	öffentliche Einrichtungen	Bildung	
117,04	–	–	52,95			
–	–	–	–	Unternehmen (b2)	Bildung	
0,96	0,25	0,71	0,71			
13,00	3,09	6,66	–	Privatpersonen	Bildung	
9,40	7,86	8,35	9,15			

Nr.	Bezeichnung und Kurzbeschreibung der Maßnahmen des Bundes	rechtliche Grundlagen <sup>1</sup>	Beginn	Leistungsart	Abwicklungsstelle
[16]	Ausgleich finanzieller Einbußen der Fachhochschulen Einbußen aufgrund von unbesetzten Studienplätzen	Ergänzung der Förderungsverträge	Juni 2020	Zuschuss	–
[17]	Ergänzung der Leistungsvereinbarung mit der Universität Wien Entwicklung und Durchführung von COVID-19 Testverfahren	Ergänzung der Leistungsvereinbarung	Mai 2020	Zuschuss	–
[18]	Österreichische Mensen Betriebsgesellschaft mbH Abwendung der Insolvenz	GmbH-Gesetz	Juli 2020	Zuschuss	–
<b>Bundesministerium für Digitalisierung und Wirtschaftsstandort</b>					
[96]	COVID-19 Förderung betrieblicher Testungen Unterstützung für Unternehmen, die Testungen durchführen	Betriebliches Testungs-Gesetz – BTG	Februar 2021	Zuschuss	aws
[19]	COVID-19 Investitionsprämie für Unternehmen	Investitionsprämien-Gesetz – InvPrG	September 2020	Zuschuss	aws
[20]	COVID-19 Zuschuss für Film und TV-Dreharbeiten Zuschuss zur Fortsetzung unterbrochener oder verschobener Dreharbeiten in Österreich	COVID-19-Fondsgesetz	März 2020	Zuschuss	aws
[21]	Härtefallfonds Schaffung eines Sicherheitsnetzes für Härtefälle bei Ein-Personen-Unternehmern, Kleinunternehmern und Non-Profit-Organisationen	Härtefallfondsgesetz	März 2020	Zuschuss	WKO
[97]	Kleinst- und Kleinunternehmerbonus Erweiterung des Lehrlingsbonus	Berufsausbildungsgesetz – BAG	November 2020	Zuschuss	WKO Inhouse GmbH
[22]	Lehrlingsbonus Förderung der Aufnahme von Lehrlingen zu Beginn des Ausbildungsjahres 2020/21	Berufsausbildungsgesetz – BAG	Juli 2020	Zuschuss	WKO Inhouse GmbH
[23]	Haftungen für Überbrückungs- und Kreditstundungsfinanzierungen Unterstützungsleistungen für Unternehmen, deren Umsatzentwicklung im Zusammenhang mit der Corona-Krise beeinträchtigt ist	KMU-Förderungsgesetz COVID-19	März 2020	Haftung, Garantie	aws, COFAG (finanziert über die COFAG)

geplantes Gesamtvolumen <sup>2</sup>	Hilfsleistung <sup>3</sup> bis			externe Empfänger	Bereiche	
	September 2020	Juni 2020	September 2020			–
	Juni 2021	Dezember 2020	März 2021			Juni 2021
in Mio. EUR						
2,49	–	2,49	–	Fachhochschulen	Wissenschaft und Forschung	
2,49	2,49	2,49	2,49			
12,60	–	0,74	–	Universitäten	Wissenschaft und Forschung	
12,60	4,10	4,10	4,10			
5,20	–	1,50	–	Unternehmen	Wissenschaft und Forschung	
4,10	2,60	2,60	3,50			
–	–	–	–	Unternehmen, bestimmte berufliche Interessenvertretungen	Wirtschaft	
100,00	–	–	7,64			
1.000,00	–	0,02	–	Unternehmen	Wirtschaft	
7.800,00	15,38	46,82	81,38			
25,00	–	–	–	Unternehmen (b1 und b4)	Wirtschaft	
25,00	0,38	1,13	3,39			
1.000,00	358,26	584,91	–	Unternehmen (b1 und b2), freie Dienstnehmerinnen und Dienstnehmer	Wirtschaft	
2.000,00	895,91	1.328,70	1.840,56			
–	–	–	–	Unternehmen	Wirtschaft	
8,20	–	4,93	5,40			
54,50	–	4,18	–	Unternehmen	Wirtschaft	
54,50	39,82	49,21	49,86			
3.750,00	2.303,60	2.565,20	–	Unternehmen (b1 bis b4)	Wirtschaft	
3.750,00	2.633,47	2.701,38	2.719,62			



Nr.	Bezeichnung und Kurzbeschreibung der Maßnahmen des Bundes	rechtliche Grundlagen <sup>1</sup>	Beginn	Leistungsart	Abwicklungsstelle
[24]	Emergency Call zur Erforschung von COVID-19 F&E-Projekte und klinische Studien	COVID-19-Fondsgesetz	März 2020	Zuschuss	FFG
<b>Bundesministerium für Finanzen</b>					
[25]	Zweckzuschüsse an Gemeinden zur Unterstützung von Investitionen	Kommunalinvestitionsgesetz 2020 – KIG 2020	Juli 2020	Zuschuss	–
[26]	Unterstützung privater sowie nichtkommerzieller Rundfunkveranstalter Fondsdotations aus den Rundfunkgebühren	KommAustria-Gesetz – KOG	Juni 2020	Zuschuss	RTR GmbH
[27]	Fortführung des Hälftesteuersatzes für reaktivierte Ärzte	Einkommensteuergesetz 1988 – EStG 1988	für 2020	Einnahmeverzicht	–
[28]	Umsatzsteuerbefreiung für Schutzmasken	Umsatzsteuergesetz 1994 – UStG 1994	April 2020	Einnahmeverzicht	–
[29]	Senkung der Umsatzsteuer für Kulturleistungen und den Publikationsbereich	Umsatzsteuergesetz 1994 – UStG 1994	Juli 2020	Einnahmeverzicht	–
[30]	Steuerbefreiung pauschaler Reiseaufwandsentschädigungen trotz gesperrter Sportstätten	Einkommensteuergesetz 1988 – EStG 1988	für 2020	Einnahmeverzicht	–
[98]	COFAG Ausfallbonus bei Umsatzausfällen von mindestens 40 %	ABBAG-Gesetz	Februar 2021	Zuschuss	COFAG
[31]	COFAG Fixkostenzuschuss finanzielle Maßnahme zur Erhaltung der Zahlungsfähigkeit und Überbrückung von Liquiditätsschwierigkeiten österreichischer Unternehmen	ABBAG-Gesetz	Mai 2020	Zuschuss	COFAG
[99]	COFAG Fixkostenzuschuss 800.000 Beitrag zur Deckung jener Fixkosten, die aufgrund von Umsatzausfällen nicht aus laufenden Einnahmen gedeckt werden können	ABBAG-Gesetz	November 2020	Zuschuss	COFAG
[100]	COFAG Lockdown-Umsatzersatz – November für direkt betroffene Unternehmen	ABBAG-Gesetz	November 2020	Zuschuss	COFAG
[101]	COFAG Lockdown-Umsatzersatz – Dezember für direkt betroffene Unternehmen	ABBAG-Gesetz	Dezember 2020	Zuschuss	COFAG

geplantes Gesamtvolumen <sup>2</sup>	Hilfsleistung <sup>3</sup> bis			externe Empfänger	Bereiche
	September 2020	Juni 2020	September 2020		
Juni 2021	Dezember 2020	März 2021	Juni 2021		
in Mio. EUR					
1,00	0,08	0,70	–	Unternehmen	Wissenschaft und Forschung
0,94	0,77	0,77	0,77		
1.000,00	–	73,48	–	Gemeinden	Finanzausgleich
1.000,00	260,70	577,88	737,79		
17,00	–	17,00	–	Unternehmen	Medien
17,00	17,00	17,00	17,00		
–	–	–	–	Unternehmen (b1 und b2)	Gesundheit
–	–	–	–		
–	–	–	–	Privatpersonen, Unternehmen	Gesundheit
–	–	–	–		
80,00	–	–	–	Privatpersonen, Unternehmen	Kunst und Kultur
210,00	–	–	–		
–	–	–	–	Privatpersonen, Unternehmen, Non-Profit-Organisationen	Sport
–	–	–	–		
gemeinsam mit [31]	–	654,32	2.407,99	Unternehmen	Wirtschaft
8.000,00	28,00	181,00	–		
15.000,00	457,15	773,90	986,81	Unternehmen	Wirtschaft
–	–	–	–		
gemeinsam mit [31]	2,10	147,16	319,38	Unternehmen	Wirtschaft
–	–	–	–		
gemeinsam mit [31]	1.703,35	2.222,88	2.261,20	Unternehmen	Wirtschaft
–	–	–	–		
gemeinsam mit [31]	235,47	966,46	1.016,23	Unternehmen	Wirtschaft
–	–	–	–		

Nr.	Bezeichnung und Kurzbeschreibung der Maßnahmen des Bundes	rechtliche Grundlagen <sup>1</sup>	Beginn	Leistungsart	Abwicklungsstelle
[102]	COFAG Lockdown-Umsatzersatz II für indirekt betroffene Unternehmen	ABBAG-Gesetz	Februar 2021	Zuschuss	COFAG
[32]	COFAG Standortsicherungszuschuss Zuschuss zur Erhaltung der Zahlungsfähigkeit von standortrelevanten Unternehmen	ABBAG-Gesetz	Juli 2020	Zuschuss	COFAG
[33]	COFAG Garantien finanzielle Maßnahme zur Erhaltung der Zahlungsfähigkeit und Überbrückung von Liquiditätsschwierigkeiten österreichischer Unternehmen	ABBAG-Gesetz	April 2020	Haftung, Garantie	OeKB, COFAG (finanziert über die COFAG)
[103]	COFAG Verlustersatz Verlustabdeckung für Betriebe ab einem Umsatzminus von 30 %	ABBAG-Gesetz	Dezember 2020	Zuschuss	COFAG
[34]	Ergänzung zur aws-Garantierichtlinie Unterstützung von Unternehmen	Garantiegesetz 1977	April 2020	Haftung, Garantie	aws, COFAG (finanziert über die COFAG)
[35]	Sonder-KRR Liquiditätsunterstützung über OeKB für heimische Exporteure auf Basis einer Wechselbürgschaft des Bundes	Ausfuhrförderungsgesetz – AusfFG	März 2020	Haftung, Garantie	OeKB
[36]	Abschaffung der Schaumweinsteuer	Schaumweinsteuergesetz 1995	Juli 2020	Einnahmenverzicht	–
[37]	Ausweitung der Gastwirte-Pauschalierung	Einkommensteuergesetz 1988 – EStG 1988	ab 2020	Einnahmenverzicht	–
[38]	Ausweitung und Vereinfachung der Alkoholsteuerbefreiung für die Herstellung von Desinfektionsmitteln	Alkoholsteuergesetz	März 2020	Einnahmenverzicht	–
[39]	Erhöhte Absetzbarkeit von Geschäftsessen	Einkommensteuergesetz 1988 – EStG 1988	Juli 2020	Einnahmenverzicht	–
[40]	Senkung der Umsatzsteuer für Beherbergungen	Umsatzsteuergesetz 1994 – UStG 1994	Juli 2020	Einnahmenverzicht	–
[41]	Senkung der Umsatzsteuer für Gastronomieleistungen	Umsatzsteuergesetz 1994 – UStG 1994	Juli 2020	Einnahmenverzicht	–
[42]	Verlustrücktrag (und COVID-19-Rücklage) für das Jahr 2020	Einkommensteuergesetz 1988 – EStG 1988, Körperschaftsteuergesetz 1988 – KStG 1988	für 2020	Einnahmenverzicht	–

geplantes Gesamtvolumen <sup>2</sup>	Hilfsleistung <sup>3</sup> bis			externe Empfänger	Bereiche	
	September 2020	Juni 2020	September 2020			–
	Juni 2021	Dezember 2020	März 2021			Juni 2021
in Mio. EUR						
–	–	–	–	–	–	
gemeinsam mit [31]	–	24,45	54,59	Unternehmen	Wirtschaft	
gemeinsam mit [31]	–	150,00	–	Unternehmen	Wirtschaft	
gemeinsam mit [31]	150,00	150,00	150,00	Unternehmen	Wirtschaft	
–	204,10	621,10	–	Unternehmen (b5)	Wirtschaft	
–	680,25	654,14	644,93	Unternehmen	Wirtschaft	
–	–	–	–	–	–	
gemeinsam mit [31]	–	3,54	152,23	Unternehmen	Wirtschaft	
2.000,00	190,10	284,90	–	Unternehmen	Wirtschaft	
2.000,00	338,73	370,19	406,56	Unternehmen	Wirtschaft	
3.000,00	2.026,00	1.982,30	–	Unternehmen	Wirtschaft	
3.000,00	1.902,99	1.710,22	1.545,38	Unternehmen	Wirtschaft	
7,00	–	–	–	Privatpersonen, Unternehmen	Wirtschaft (Gastronomie)	
37,00	–	–	–	Unternehmen	Wirtschaft (Gastronomie)	
75,00	–	–	–	Unternehmen	Wirtschaft (Gastronomie)	
150,00	–	–	–	Unternehmen	Wirtschaft (Gastronomie)	
–	–	–	–	Privatpersonen, Unternehmen	Wirtschaft	
–	–	–	–	Unternehmen	Wirtschaft	
25,00	–	–	–	Unternehmen	Wirtschaft	
25,00	–	–	–	Unternehmen	Wirtschaft	
100,00	–	–	–	Privatpersonen, Unternehmen	Wirtschaft (Tourismus)	
270,00	–	–	–	Unternehmen	Wirtschaft (Gastronomie)	
770,00	–	–	–	Unternehmen	Wirtschaft (Gastronomie)	
1.970,00	–	–	–	Unternehmen	Wirtschaft (Gastronomie)	
2.000,00	–	–	–	Unternehmen	Wirtschaft	
4.000,00	–	–	–	Unternehmen	Wirtschaft	

Nr.	Bezeichnung und Kurzbeschreibung der Maßnahmen des Bundes	rechtliche Grundlagen <sup>1</sup>	Beginn	Leistungsart	Abwicklungsstelle
[43]	Verschiebung der Tabaksteuererhöhung und –umstrukturierung	Tabaksteuergesetz 1995	April 2020	Einnahmenverzicht	–
[44]	Abgabenstundung bzw. Ratenzahlung	Bundesabgabenordnung – BAO	März 2020	Stundung	–
[45]	Anspruch auf Pendlerpauschale auch bei vorübergehender Tele- bzw. Kurzarbeit	Einkommensteuergesetz 1988 – EStG 1988	März 2020	Einnahmenverzicht	–
[46]	Ausweitung der Steuerbefreiung von Gutscheinen für vom Arbeitgeber mitfinanzierte Mahlzeiten	Einkommensteuergesetz 1988 – EStG 1988	Juli 2020	Einnahmenverzicht	–
[47]	Erhöhung der Erstattung der Sozialversicherung einschließlich der Anhebung des Zuschlags zum Verkehrsabsatzbetrag für das Jahr 2020	Einkommensteuergesetz 1988 – EStG 1988	für 2020	Einnahmenverzicht	–
[48]	Pauschaler Zuschlag von 15 % zum Jahressechstel für begünstigte Besteuerung von Sonderzahlungen an Arbeitnehmerinnen und Arbeitnehmer, die im Jahr 2020 in Kurzarbeit waren oder sind	Einkommensteuergesetz 1988 – EStG 1988	für 2020	Einnahmenverzicht	–
[49]	Steuerbefreiung für Bonuszahlungen	Einkommensteuergesetz 1988 – EStG 1988	für 2020	Einnahmenverzicht	–
[50]	Steuerbefreiung für Unterstützungsleistungen	Einkommensteuergesetz 1988 – EStG 1988	März 2020	Einnahmenverzicht	–
[51]	Steuerfreiheit für Überstunden oder Schmutz-, Erschwernis- und Gefahrenzulagen	Einkommensteuergesetz 1988 – EStG 1988	März 2020	Einnahmenverzicht	–
[52]	Vorgezogene beschleunigte Abschreibung von Gebäuden	Einkommensteuergesetz 1988 – EStG 1988	Juli 2020	Einnahmenverzicht	–
[53]	Vorgezogene degressive Absetzung für Abnutzung	Einkommensteuergesetz 1988 – EStG 1988	Juli 2020	Einnahmenverzicht	–
[54]	Vorgezogene Senkung des Eingangssteuersatzes auf 20 %	Einkommensteuergesetz 1988 – EStG 1988	für 2020	Einnahmenverzicht	–

geplantes Gesamtvolumen <sup>2</sup>	Hilfsleistung <sup>3</sup> bis			externe Empfänger	Bereiche	
	September 2020	Juni 2020	September 2020			–
	Juni 2021	Dezember 2020	März 2021			Juni 2021
in Mio. EUR						
15,00	–	–	–	Privatpersonen, Unternehmen	Wirtschaft	
15,00	–	–	–			
gemeinsam mit [61]	2.884,10	3.068,90	–	keine Beschränkung	keine Beschränkung	
gemeinsam mit [61]	2.504,28	2.471,22	2.476,46			
–	–	–	–	Privatpersonen	keine Beschränkung	
–	–	–	–			
70,00	–	–	–	keine Beschränkung	keine Beschränkung	
220,00	–	–	–			
1.700,00	–	–	–	Privatpersonen	keine Beschränkung	
3.400,00	–	–	–			
250,00	–	–	–	Privatpersonen	keine Beschränkung	
375,00	–	–	–			
375,00	–	–	–	Privatpersonen	keine Beschränkung	
250,00	–	–	–			
–	–	–	–	Privatpersonen, Unternehmen, Non-Profit-Organisationen	keine Beschränkung	
–	–	–	–			
–	–	–	–	Privatpersonen	keine Beschränkung	
–	–	–	–			
280,00	–	–	–	Privatpersonen, Unternehmen	keine Beschränkung	
560,00	–	–	–			
gemeinsam mit [52]	–	–	–	Unternehmen	keine Beschränkung	
gemeinsam mit [52]	–	–	–			
gemeinsam mit [47]	–	–	–	Privatpersonen, Unternehmen	keine Beschränkung	
gemeinsam mit [47]	–	–	–			

Nr.	Bezeichnung und Kurzbeschreibung der Maßnahmen des Bundes	rechtliche Grundlagen <sup>1</sup>	Beginn	Leistungsart	Abwicklungsstelle
[55]	Wegfall der Nachforderungszinsen	Bundesabgabenordnung – BAO	für 2020	Einnahmenverzicht	–
[56]	Wegfall der Säumniszuschläge	Bundesabgabenordnung – BAO	März 2020	Einnahmenverzicht	–
[57]	Wegfall der Stundungszinsen	Bundesabgabenordnung – BAO	März 2020	Einnahmenverzicht	–
[58]	Befreiung von Gebühren und Bundesverwaltungsabgaben für sämtliche Schriften und Amtshandlungen sowie Rechtsgeschäfte im Zusammenhang mit der Bewältigung der COVID-19-Pandemie	Gebührengesetz – GebG	März 2020	Sonstiges	–
[59]	Fristerstreckung für die Einreichung der Abgabenerklärungen 2019	Bundesabgabenordnung – BAO	für 2019	Sonstiges	–
[60]	Fristunterbrechung im Abgaben- und Finanzstrafverfahren	Finanzstrafgesetz – FinStrG	März 2020	Sonstiges	–
[61]	Herabsetzung bzw. Nichtfestsetzung von Einkommensteuer- und Körperschaftsteuer-Vorauszahlungen	Einkommensteuergesetz 1988 – EStG 1988, Bundesabgabenordnung – BAO	März 2020	Sonstiges	–
[62]	Rückzahlung von Abgabengutschriften	Bundesabgabenordnung – BAO	Mai 2020	Sonstiges	–
<b>Bundesministerium für Klimaschutz, Umwelt, Energie, Mobilität, Innovation und Technologie</b>					
[63]	PROD-COVID-19 Fertigungsstrategien für medizinisches Material	COVID-19-Fondsgesetz	März 2020	Zuschuss	FFG
<b>Bundesministerium für Kunst, Kultur, öffentlichen Dienst und Sport</b>					
[64]	COVID-19 Bundestheater Abfederung der Einnahmehausfälle zur Erfüllung des kulturpolitischen Auftrags	Bundestheaterorganisationsgesetz – BThOG	Juni 2020	Zuschuss	–

geplantes Gesamtvolumen <sup>2</sup>	Hilfsleistung <sup>3</sup> bis			externe Empfänger	Bereiche	
	September 2020	Juni 2020	September 2020			–
	Juni 2021	Dezember 2020	März 2021			Juni 2021
in Mio. EUR						
gemeinsam mit [61]	–	–	–	–	keine Beschränkung	
gemeinsam mit [61]	–	–	–	–	keine Beschränkung	
gemeinsam mit [61]	22,40	40,40	–	–	keine Beschränkung	
gemeinsam mit [61]	–	–	–	–	keine Beschränkung	
gemeinsam mit [61]	27,20	45,40	–	–	keine Beschränkung	
gemeinsam mit [61]	–	–	–	–	keine Beschränkung	
–	–	–	–	–	Privatpersonen, Unternehmen, Non-Profit-Organisationen	
–	–	–	–	–	keine Beschränkung	
gemeinsam mit [61]	–	–	–	–	keine Beschränkung	
gemeinsam mit [61]	–	–	–	–	keine Beschränkung	
gemeinsam mit [61]	–	–	–	–	keine Beschränkung	
gemeinsam mit [61]	–	–	–	–	keine Beschränkung	
12.000,00	3.529,80	3.812,83	–	–	Privatpersonen, Unternehmen	
10.000,00	2.024,33	2.585,34	2.999,37	–	keine Beschränkung	
gemeinsam mit [61]	–	–	–	–	keine Beschränkung	
gemeinsam mit [61]	–	–	–	–	keine Beschränkung	
5,00	0,84	2,26	–	–	Unternehmen	
5,00	2,73	2,73	2,88	–	Wissenschaft und Forschung	
14,33	–	1,25	–	–	öffentliche Einrichtungen	
35,11	10,39	10,39	10,39	–	Kunst und Kultur	

Nr.	Bezeichnung und Kurzbeschreibung der Maßnahmen des Bundes	rechtliche Grundlagen <sup>1</sup>	Beginn	Leistungsart	Abwicklungsstelle
[65]	COVID-19 Bundesmuseen Abfederung der Einnahmehausfälle zur Erfüllung des kulturpolitischen Auftrags	Bundesmuseen-Gesetz 2002	Juni 2020	Zuschuss	–
[66]	COVID-19 Filmförderung zusätzliche Stoff- und Projektentwicklungsförderung	Filmförderungsgesetz	Juni 2020	Zuschuss	ÖFI
[67]	COVID-19 Filmförderung Programmkinos zusätzliche Förderung	Kunstförderungsgesetz	Juni 2020	Zuschuss	–
[68]	COVID-19 IG Netz außerordentliche Zusatzförderung der IG Netz zur sozialen Absicherung von Künstlerinnen und Künstlern	Kunstförderungsgesetz	Juli 2020	Zuschuss	IG Freie Theater
[69]	COVID-19 Künstlersozialversicherungsfonds Unterstützung von Künstlerinnen und Künstlern	Künstler-Sozialversicherungsfondsgesetz – K-SVFG	März 2020	Zuschuss	Künstlersozialversicherungsfonds
[70]	COVID-19 Überbrückungsfonds für selbstständige Künstlerinnen und Künstler Unterstützung von Künstlerinnen und Künstlern	Bundesgesetz über die Errichtung eines Fonds für eine Überbrückungsfinanzierung für selbstständige Künstlerinnen und Künstler	Juli 2020	Zuschuss	SVS
[71]	COVID-19 Zusatzförderung für Verlage	Kunstförderungsgesetz	Juni 2020	Zuschuss	–
[104]	Fonds für besondere Förderung im Zusammenhang mit COVID-19	Kunstförderungsgesetz	Dezember 2020	Zuschuss	–
[105]	Neustartpaket Kunst und Kultur	Kunstförderungsgesetz	März 2020	Zuschuss	–
[72]	NPO-Unterstützungsfonds Unterstützungsleistungen für gemeinnützige Organisationen, kirchliche Organisationen und freiwillige Feuerwehren	Bundesgesetz über die Errichtung eines Non-Profit-Organisationen Unterstützungsfonds	Juli 2020	Zuschuss	aws
[73]	COVID-19-Bundessport-einrichtungen Gesellschaft mbH Abfederung der Einnahmehausfälle zur Erfüllung des sportpolitischen Auftrags	Bundes-Sportförderungsgesetz 2017 – BSFG 2017	März 2020	Zuschuss	–
[74]	Sportligen COVID-19-Fonds Unterstützungsleistungen für professionelle Sportligen	Bundes-Sportförderungsgesetz 2017 – BSFG 2017	März 2020	Zuschuss	Bundes-Sport GmbH

geplantes Gesamtvolumen <sup>2</sup>	Hilfsleistung <sup>3</sup> bis			externe Empfänger	Bereiche	
	September 2020	Juni 2020	September 2020			–
	Juni 2021	Dezember 2020	März 2021			Juni 2021
in Mio. EUR						
29,97	–	10,00	–	öffentliche Einrichtungen	Kunst und Kultur	
67,51	24,14	24,14	33,14			
1,00	0,30	0,72	–	Privatpersonen, Unternehmen (b1 bis b3)	Kunst und Kultur	
1,00	1,00	1,00	1,00			
0,45	0,45	0,45	–	Unternehmen (b2 und b3)	Kunst und Kultur	
0,45	0,45	0,45	0,45			
0,20	–	–	–	Privatpersonen	Kunst und Kultur	
0,20	0,20	0,20	0,20			
10,00	2,04	5,01	–	Privatpersonen, Unternehmen (b1)	Kunst und Kultur	
40,00	11,59	19,82	28,18			
90,00	–	24,39	–	Privatpersonen, Unternehmen (b1)	Kunst und Kultur	
140,00	67,56	98,62	127,70			
0,80	0,80	0,80	–	Unternehmen (b2 und b3)	Kunst und Kultur	
0,80	0,80	0,80	0,80			
–	–	–	–	Unternehmen (b2 bis b4)	Kunst und Kultur	
10,00	–	–	–			
–	–	–	–	Privatpersonen, Unternehmen (b2 bis b4)	Kunst und Kultur	
20,00	–	–	2,27			
665,00	–	97,66	–	Non-Profit-Organisationen	Soziales	
915,00	240,33	308,88	446,73			
1,82	–	–	–	Unternehmen	Sport	
3,32	1,82	1,82	1,82			
35,00	–	4,24	–	Vereine	Sport	
61,22	10,76	20,85	26,32			

Nr.	Bezeichnung und Kurzbeschreibung der Maßnahmen des Bundes	rechtliche Grundlagen <sup>1</sup>	Beginn	Leistungsart	Abwicklungsstelle
<b>Bundesministerium für Landwirtschaft, Regionen und Tourismus</b>					
[106]	Gastgärtenoffensive	KMU-Förderungsgesetz	April 2021	Zuschuss	ÖHT
[75]	Härtefallfonds Landwirtschaft für Einkommensausfälle bei land- und forstwirtschaftlichen Betrieben (Einkunftsverluste inklusive Comeback-Bonus, Umsatzersatz und Ausfallbonus)	Härtefallfondsgesetz	März 2020	Zuschuss	AMA
[76]	Härtefallfonds Privatzimmervermietung für Einkommensausfälle bei Privatzimmervermietungen (Einkunftsverluste inklusive Comeback-Bonus, Umsatzersatz und Ausfallbonus)	Härtefallfondsgesetz	April 2020	Zuschuss	AMA
[77]	Spanische Hofreitschule – Lipizzanergestüt Piber GÖR Förderungsgewährung zur Erhaltung der Zahlungsfähigkeit für die Jahre 2020 und 2021	Spanische Hofreitschule-Gesetz	Mai 2020	Zuschuss	–
[107]	Übernahme der Kosten bei Haftungsübernahmen für Überbrückungsfinanzierungen	KMU-Förderungsgesetz	Dezember 2020	Zuschuss	ÖHT
[108]	Schutzschirm für Veranstaltungen	KMU-Förderungsgesetz	Jänner 2021	Zuschuss	ÖHT
[78]	Testungen – Sichere Gastfreundschaft	Sonderrichtlinie zur Förderung von Tests auf den Erreger SARS-CoV-2 im Tourismus	Juli 2020	Sachleistung	–
[109]	Haftungsübernahmen für Reiseleistungsausübungsbeauftragte	KMU-Förderungsgesetz	Jänner 2021	Haftung, Garantie	ÖHT
[79]	Übernahme von Haftungen – Tourismus und Freizeitwirtschaft Haftungen für Überbrückungsfinanzierungen	KMU-Förderungsgesetz	März 2020	Haftung, Garantie	ÖHT, COFAG (finanziert über die COFAG)
<b>Bundesministerium für Soziales, Gesundheit, Pflege und Konsumentenschutz</b>					
[80]	COVID-19-Risiko-Attest Ersatz für Personalaufwand von freigestellten Personen aufgrund Zugehörigkeit zur COVID-19-Risikogruppe	Allgemeines Sozialversicherungsgesetz – ASVG, Beamten-Kranken- und Unfallversicherungsgesetz – B-KUVG	Mai 2020	Zuschuss	ÖGK, BVAEB
[81]	Corona-App Förderung der Weiterentwicklung der App „Stopp Corona“	–	Juli 2020	Zuschuss	–

geplantes Gesamtvolumen <sup>2</sup>	Hilfsleistung <sup>3</sup> bis			externe Empfänger	Bereiche	
	September 2020	Juni 2020	September 2020			–
	Juni 2021	Dezember 2020	März 2021			Juni 2021
in Mio. EUR						
–	–	–	–	–	Unternehmen	Wirtschaft (Tourismus)
10,00	–	–	0,15	–	–	–
56,00	3,78	8,66	–	–	Unternehmen (b2)	Wirtschaft (Land- und Forstwirtschaft)
56,00	15,77	30,17	43,69	–	–	–
81,00	0,15	1,58	–	–	Privatpersonen	Wirtschaft (Tourismus)
81,00	4,70	21,70	35,02	–	–	–
7,00	3,00	5,50	–	–	Unternehmen	Wirtschaft (Tourismus)
8,70	7,00	12,00	12,00	–	–	–
–	–	–	–	–	Unternehmen	Wirtschaft (Tourismus)
16,25	11,24	11,24	11,24	–	–	–
–	–	–	–	–	Unternehmen	Wirtschaft (Tourismus)
300,00	–	–	0,81	–	–	–
100,16	–	8,91	–	–	Privatpersonen	Wirtschaft (Tourismus)
220,93	43,05	62,79	109,06	–	–	–
–	–	–	–	–	Unternehmen	Wirtschaft (Tourismus)
300,00	–	31,60	32,10	–	–	–
1.625,00	798,60	936,50	–	–	Unternehmen	Wirtschaft (Tourismus)
1.625,00	1.144,24	1.215,90	1.281,12	–	–	–
15,00	–	–	–	–	Unternehmen	Gesundheit
77,00	33,26	33,26	42,70	–	–	–
1,00	–	–	–	–	Non-Profit-Organisationen	Gesundheit
1,00	0,81	0,81	0,81	–	–	–

Nr.	Bezeichnung und Kurzbeschreibung der Maßnahmen des Bundes	rechtliche Grundlagen <sup>1</sup>	Beginn	Leistungsart	Abwicklungsstelle
[82]	Leistungsverlängerungen Weitergewährung von befristetem Pensions-, Kranken- und Rehabgeld; Verlängerung der Schutzfrist in der Krankenversicherung	Allgemeines Sozialversicherungsgesetz – ASVG, Beamten-Kranken- und Unfallversicherungsgesetz – B-KUVG, Gewerbliches Sozialversicherungsgesetz – GSVG	März 2020	Zuschuss	ÖGK, BVAEB, SVS
[83]	Verdienstentgang für selbstständig erwerbstätige Personen und Unternehmen Vergütung von durch die Behinderung des Erwerbs entstandenen Vermögensnachteilen	Epidemiegesetz 1950	Juli 2020	Zuschuss	–
[110]	FFP2-Masken	Bundesministerien-gesetz 1986	Jänner 2021	Sachleistung	–
[111]	Impfstoff gegen SARS-CoV-2	Bundesministerien-gesetz 1986	November 2020	Sachleistung	–
[84]	Stundung von Sozialversicherungsbeiträgen	Allgemeines Sozialversicherungsgesetz – ASVG	Februar 2020	Stundung	ÖGK
[85]	Verzicht auf Säumniszuschläge keine Einhebung von Säumniszuschlägen bei Verstößen gegen die monatliche Beitragsgrundlagenmeldung	Allgemeines Sozialversicherungsgesetz – ASVG	März 2020	Einnahmeverzicht	ÖGK
[112]	Bekämpfung pandemiebedingter Armutsfolgen Durchführung von Projekten für besonders vulnerable Personengruppen	COVID 19-Gesetz-Armut	April 2021	Zuschuss	–
[86]	Familienhärteausgleich Unterstützung von Kindern mindestenssicherungsbeziehender Eltern	Familienlastenausgleichsgesetz 1967	Juni 2020	Zuschuss	–
[87]	Sicherung des freiwilligen Engagements	Freiwilligengesetz – FreiwG	Juni 2020	Zuschuss	Anerkennungsfonds für Freiwilliges Engagement
[113]	Unterstützung gemeinnütziger Organisationen Bereitstellung von Hilfsmaßnahmen und Gütern für armuts- oder ausgrenzungsgefährdete Personen	Sonderrichtlinie COVID-19 Armutsbekämpfung	Februar 2021	Zuschuss	–
[114]	Unterstützungsleistungen an Haushalte mit Sozialhilfe- oder Mindestsicherungsbezug zur Finanzierung von Zuwendungen für Kinder und zur Gewährung von Energiekostenzuschüssen	COVID 19-Gesetz-Armut	Jänner 2021	Zuschuss	–

geplantes Gesamtvolumen <sup>2</sup>	Hilfsleistung <sup>3</sup> bis			externe Empfänger	Bereiche	
	September 2020	Juni 2020	September 2020			–
	Juni 2021	Dezember 2020	März 2021			Juni 2021
in Mio. EUR						
–	–	–	–	–	–	
–	–	0,06	0,06	0,06	Privatpersonen Gesundheit	
–	–	2,94	–	–	–	
–	–	4,83	17,29	86,30	Unternehmen Gesundheit	
–	–	–	–	–	–	
22,62	–	18,58	22,62	–	Privatpersonen Gesundheit	
–	–	–	–	–	–	
379,89	21,76	45,58	118,01	–	Privatpersonen Gesundheit	
–	–	–	–	–	–	
–	–	–	–	–	–	
–	–	–	–	–	–	
–	–	–	–	–	–	
12,00	–	–	–	–	Non-Profit-Organisationen Soziales	
13,00	–	13,00	–	–	–	
13,00	13,00	13,00	13,00	13,00	Privatpersonen Soziales	
0,60	–	–	–	–	–	
0,60	0,60	0,60	0,60	0,60	Non-Profit-Organisationen Soziales	
–	–	–	–	–	–	
20,00	–	–	–	–	Non-Profit-Organisationen Soziales	
–	–	–	–	–	–	
34,00	–	20,00	20,00	–	Privatpersonen Soziales	



Nr.	Bezeichnung und Kurzbeschreibung der Maßnahmen des Bundes	rechtliche Grundlagen <sup>1</sup>	Beginn	Leistungsart	Abwicklungsstelle
[115]	COVID-19 Honorarausfallsersatz für Vertragspartner der Österreichischen Gesundheitskasse Unterstützung von Vertragsärztinnen und Vertragsärzten, Vertragsgruppenpraxen bzw. Primärversorgungseinheiten	Allgemeines Sozialversicherungsgesetz – ASVG	Jänner 2021	Zuschuss	ÖGK
<b>Bundesministerium für Digitalisierung und Wirtschaftsstandort; Bundesministerium für Klimaschutz, Umwelt, Energie, Mobilität, Innovation und Technologie</b>					
[88]	COVID-19 Startup-Hilfsfonds unterstützt Startup-Unternehmen, die Finanzierungs- und Liquiditätsprobleme haben	COVID-19-Fondsgesetz	Mai 2020	Zuschuss	aws
[89]	KLIPHA-COVID-19 Fonds Förderung von Projekten der Forschung und Entwicklung von österreichischen Unternehmen und von klinischen Studien	COVID-19-Fondsgesetz	März 2020	Zuschuss	FFG

Erhebungszeitraum: März 2020 bis September 2020  
 Aktualisierungszeitraum: Oktober 2020 bis Juni 2021  
 in Nummernspalte blau = neue Maßnahme aus Datenaktualisierung (1. Oktober 2020 bis 30. Juni 2021)

<sup>1</sup> In der Spalte „rechtliche Grundlagen“ führt der RH aus Gründen der Übersichtlichkeit die zentralen gesetzlichen Grundlagen der finanziellen Hilfsmaßnahmen an, nicht aber die gegebenenfalls darüber hinaus relevanten Verordnungen oder (Sonder-)Richtlinien. Eine Ausnahme bildet die Maßnahme [78] (Sonderrichtlinie zur Förderung von Tests auf den Erreger SARS-CoV-2). Der RH zitiert die gesetzlichen Grundlagen jeweils in ihrer Fassung vom 30. September 2020, für die Datenaktualisierung in ihrer Fassung vom 30. Juni 2021.

<sup>2</sup> Bei fehlender Angabe des Gesamtvolumens in der Tabelle war eine Berechnung bzw. Schätzung des Gesamtvolumens durch die Bundesministerien im Zuge der Erhebungen des RH nicht möglich.

<sup>3</sup> Zahlungen (Zuschüsse, Wert- und Sachleistungen), entgangene Einnahmen (Einnahmenverzicht, Stundungen), schwebende Zahlungsverbindlichkeiten (Haftungen bzw. Garantien)

geplantes Gesamtvolumen <sup>2</sup>	Hilfsleistung <sup>3</sup> bis			externe Empfänger	Bereiche
	September 2020	Juni 2020	September 2020		
	Juni 2021	Dezember 2020	März 2021	Juni 2021	
in Mio. EUR					
–	–	–	–	–	
40,00	–	–	–	–	Privatpersonen, Unternehmen Wirtschaft
50,00	15,62	36,55	–	–	Unternehmen (b1 bis b3) Wirtschaft
48,78	48,78	48,78	48,78	48,78	
20,00	2,44	6,81	–	–	Unternehmen Wissenschaft und Forschung
15,67	7,52	8,96	9,40	9,40	



## Anhang B

### Finanzielle Hilfsmaßnahmen der Bundesländer

## Abkürzungsverzeichnis

AK	Kammer für Arbeiter und Angestellte
aws	Austria Wirtschaftsservice Gesellschaft mit beschränkter Haftung
b1	Ein-Personen-Unternehmen
b2	Kleinstunternehmen (bis 9 Beschäftigte, Jahresumsatz bzw. Bilanzsumme bis 2 Mio. EUR)
b3	Kleinunternehmen (bis 49 Beschäftigte, Jahresumsatz bzw. Bilanzsumme bis 10 Mio. EUR)
b4	mittlere Unternehmen (bis 249 Beschäftigte, Jahresumsatz bis 50 Mio. EUR oder Bilanzsumme bis 43 Mio. EUR)
b5	Großunternehmen
BMLRT	Bundesministerium für Landwirtschaft, Regionen und Tourismus
BTG	Burgenland Tourismus GmbH
bzw.	beziehungsweise
ca.	zirka
COFAG	COVID-19 Finanzierungsagentur des Bundes GmbH
COVID	corona virus disease
eG	eingetragene Genossenschaft
EUR	Euro
EZG	Erzeugergemeinschaft
FWF	Fonds zur Förderung der wissenschaftlichen Forschung
G(es)mbH	Gesellschaft mit beschränkter Haftung
KGG	Oberösterreichische Kreditgarantiegesellschaft m.b.H.
KMU	kleine und mittlere Unternehmen
KSG	Kärntner Stabilisierungsgesellschaft m.b.H.
KWF	Kärntner Wirtschaftsförderungs Fonds
LGBl.	Landesgesetzblatt
LH	Landeshauptfrau, Landeshauptmann
LKH	Landeskrankenhaus
LWK	Landwirtschaftskammer

MNS	Mund–Nasen–Schutz
NÖ	Niederösterreich
NÖBEG	NÖ Bürgschaften und Beteiligungen GmbH
ÖHT	Österreichische Hotel– und Tourismusbank Gesellschaft m.b.H.
OÖ	Oberösterreich
OÖVG	OÖ Verkehrsverbund – Organisations GmbH Nfg. & Co KG
OÖVV	Oberösterreichischer Verkehrsverbund
PCR	Polymerase–Ketten–Reaktion
RH	Rechnungshof
S. KBBG	Salzburger Kinderbildungs– und –betreuungsgesetz
SFG	Steirische Wirtschaftsförderungsgesellschaft m.b.H.
SLTG	SalzburgerLand Tourismus GmbH
StBHG	Steiermärkisches Behindertengesetz
TÜV	Technischer Überwachungsverein
VHS	Volkshochschule(n)
VO	Verordnung
VVT	Verkehrsverbund Tirol
VVV	Verkehrsverbund Vorarlberg
waff	Wiener ArbeitnehmerInnen Förderungsfonds
WKBG	WKBG Wiener Kreditbürgschafts– und Beteiligungsbank AG
WiBuG	Wirtschaft Burgenland GmbH (seit Jänner 2021: Wirtschaftsagentur Burgenland GmbH)
WKK	Wirtschaftskammer Kärnten
WKNÖ	Wirtschaftskammer Niederösterreich
WKOÖ	Wirtschaftskammer Oberösterreich
WKT	Wirtschaftskammer Tirol
WKV	Wirtschaftskammer Vorarlberg

Nr.	Bezeichnung und Kurzbeschreibung der Maßnahmen der Bundesländer	rechtliche Grundlagen	Beginn	Leistungsart	Abwicklungsstelle
<b>Burgenland</b>					
[B1]	Förderung Alleinerzieherinnen und –erzieher Erhöhung und Anpassung	Richtlinie zur Förderung von Alleinerziehenden im Burgenland	Februar 2020	Zuschuss	–
[B2]	Arbeitsstipendien für ausgewählte Projekte aus den Bereichen Literatur, Bildende Kunst, Medienkunst, Musik und Film	Beschluss der Landesregierung	Juni 2020	Zuschuss	–
[B3]	Kulturgutschein Anteil von 25 % subventioniert	Beschluss der Landesregierung	Juni 2020	Zuschuss	–
[B15]	Gesellschafterzuschuss für den Kraftfahrlinebereich 2020	Beschluss der Landesregierung	Mai 2021	Zuschuss	–
[B4]	24–Stunden–Betreuungskräfte– Bonus	Richtlinie für die einmalige Bonuszahlung bei Turnusverlängerung der 24–Stunden–Betreuung	März 2020	Zuschuss	–
[B5]	24–Stunden–Betreuungskräfte – Kostenersatz für COVID–19– Testungen	Richtlinie für den Kostenersatz für COVID–19– Testungen von 24–Stunden–Betreuungskräften	März 2020	Zuschuss	–
[B6]	Corona–Gefahrenzulage für Mitarbeiterinnen und Mitarbeiter im Pflege– und Betreuungsbereich Refundierung an Einrichtungen	Beschluss der Landesregierung	März 2020	Zuschuss	–
[B16]	Soziale Dienste Burgenland GmbH – Gesellschafterzuschuss	Beschluss der Landesregierung	März 2020	Zuschuss	–
[B7]	Zusatzförderung Frauenhaus für coronabedingte Mehrausgaben	–	–	Zuschuss	–
[B8]	Zusatzförderung für Frauenberatungsstellen	–	–	Zuschuss	–
[B17]	Joanneum Research Forschungsgesellschaft mbH – Gesellschafterzuschuss	–	April 2021	Zuschuss	–
[B9]	Burgenland Bonusticket Förderung von Aufenthalten in burgenländischen Beherbergungsbetrieben	Beschluss der Landesregierung	Juli 2020	Zuschuss	BTG
[B18]	Burgenland Bonusticket 2020 Winter Förderung von Aufenthalten in burgenländischen Beherbergungsbetrieben	Beschluss der Landesregierung	November 2020	Zuschuss	BTG

geplantes Gesamtvolumen <sup>1</sup>	Hilfsleistung <sup>2</sup> bis			externe Empfänger	Bereiche	
	September 2020	Juni 2020	September 2020			–
	Juni 2021	Dezember 2020	März 2021			Juni 2021
in EUR						
65.000	17.800	45.850	–	–	Privatpersonen	Familie
95.000	64.850	62.000	89.100	–	Privatpersonen	Kunst und Kultur
75.000	–	48.750	–	–	Privatpersonen	Kunst und Kultur
100.000	100.000	100.000	100.000	100.000	Privatpersonen	Kunst und Kultur
200.000	3.900	44.150	–	–	Privatpersonen	Kunst und Kultur
520.000	199.890	333.010	508.820	–	Unternehmen (b5)	Mobilität
–	–	–	–	–	Unternehmen (b5)	Mobilität
805.070	–	–	805.070	–	Privatpersonen	Soziales (Pflege)
1.500.000	441.000	808.000	–	–	Privatpersonen	Soziales (Pflege)
1.500.000	884.107	884.107	917.607	–	Privatpersonen	Soziales (Pflege)
1.700.000	–	–	–	–	Privatpersonen	Soziales (Pflege)
1.700.000	823	12.836	26.955	–	Privatpersonen	Soziales (Pflege)
1.700.000	–	313.123	–	–	Unternehmen (b2 bis b4), Non–Profit–Organisationen, öffentliche Einrichtungen	Soziales (Pflege)
1.700.000	1.429.191	1.528.307	1.528.307	–	Unternehmen (b3)	Soziales (Pflege)
–	–	–	–	–	Unternehmen (b3)	Soziales (Pflege)
277.874	–	–	277.874	–	Non–Profit–Organisationen	Soziales
3.000	3.000	3.000	–	–	Non–Profit–Organisationen	Soziales
3.000	3.000	3.000	3.000	–	Non–Profit–Organisationen	Soziales
7.000	7.000	7.000	–	–	Non–Profit–Organisationen	Soziales
7.000	7.000	7.000	7.000	–	Non–Profit–Organisationen	Soziales
–	–	–	–	–	Unternehmen	Wissenschaft und Forschung
12.500	–	–	12.500	–	Unternehmen	Wissenschaft und Forschung
477.000	–	402.566	–	–	Privatpersonen	Wirtschaft (Tourismus)
962.027	962.027	962.027	962.027	–	Privatpersonen	Wirtschaft (Tourismus)
–	–	–	–	–	Privatpersonen	Wirtschaft (Tourismus)
1.600.000	5.475	18.450	45.896	–	Privatpersonen	Wirtschaft (Tourismus)

Nr.	Bezeichnung und Kurzbeschreibung der Maßnahmen der Bundesländer	rechtliche Grundlagen	Beginn	Leistungsart	Abwicklungsstelle
[B19]	Burgenland Bonusticket 2021 Frühling Förderung von Aufenthalten in burgenländischen Beherbergungsbetrieben	Beschluss der Landesregierung	April 2021	Zuschuss	BTG
[B20]	Corona-Kasko anfallende Kosten für Reiseabbruch oder –storno werden bis zu 2.000 EUR übernommen	Beschluss der Landesregierung	Oktober 2020	Zuschuss	BTG
[B10]	Handwerkerbonus Ausweitung: Förderung von Sanierungs- und Baumaßnahmen von Privaten	Burgenländischer Handwerkerbonus – Richtlinien zur Ausweitung der Sonderwohnbauförderungsaktion 2020	Juni 2020	Zuschuss	–
[B11]	Härtefälle-Fonds Miet- und Fixkostenzuschüsse für Kleinunternehmer	Aktionsrichtlinie Maßnahmen zur Stärkung der wirtschaftlichen Entwicklung von burgenländischen Betrieben	April 2020	Zuschuss	WiBuG
[B12]	Zinsenzuschuss für ÖHT-Überbrückungskredite	Aktionsrichtlinie Maßnahmen zur Stärkung der wirtschaftlichen Entwicklung von burgenländischen Betrieben	Juni 2020	Zuschuss	WiBuG
[B13]	Übernahme von Haftungen für Unternehmen	Aktionsrichtlinie Maßnahmen zur Stärkung der wirtschaftlichen Entwicklung von burgenländischen Betrieben	März 2020	Haftung, Garantie	WiBuG
[B14]	Überbrückungshilfe „Kredite“ Direktdarlehen an Unternehmen	Aktionsrichtlinie Maßnahmen zur Stärkung der wirtschaftlichen Entwicklung von burgenländischen Betrieben	März 2020	Darlehen	WiBuG
<b>Kärnten</b>					
[K1]	Arbeitsstiftungen Outplacement und Implacement für insgesamt 650 Maßnahmenplätze	Beschluss der Landesregierung	April 2020	Zuschuss	–
[K2]	Ausbau der überbetrieblichen Lehrausbildung Ausbildung für ca. 100 Teilnehmende	Beschluss der Landesregierung	September 2020	Zuschuss	–
[K3]	Eingliederungsbeihilfen für Tätigkeiten von Langzeitarbeitslosen und älteren Arbeitslosen	Beschluss der Landesregierung	Juli 2020	Zuschuss	–
[K4]	Qualifizierungsförderung Unterstützung von konkreten Weiterbildungsmaßnahmen	Richtlinie zur Qualifizierungsförderung im Rahmen des Territorialen Beschäftigungspaktes	Juli 2020	Zuschuss	–

geplantes Gesamtvolumen <sup>1</sup>	Hilfsleistung <sup>2</sup> bis			externe Empfänger	Bereiche	
	September 2020	Juni 2020	September 2020			–
	Juni 2021	Dezember 2020	März 2021			Juni 2021
in EUR						
–	–	–	–	–	Privatpersonen	Wirtschaft (Tourismus)
2.000.000	–	–	–	586.999	Privatpersonen	Wirtschaft (Tourismus)
–	–	–	–	–	Privatpersonen	Wirtschaft (Tourismus)
304.941	38.077	38.077	38.077	38.077	Privatpersonen	Wirtschaft (Tourismus)
1.000.000	–	–	–	–	Privatpersonen	Wirtschaft
24.000.000	3.987.456	9.966.651	15.094.523	–	Privatpersonen	Wirtschaft
3.400.000	850.935	1.025.326	–	–	Unternehmen (b1 und b2)	Wirtschaft
3.400.000	1.354.469	1.486.884	1.524.206	–	Unternehmen (b1 bis b4)	Wirtschaft
500.000	–	–	–	–	Unternehmen (b1 bis b4)	Wirtschaft (Tourismus)
500.000	230.399	230.399	248.654	–	Unternehmen (b1 bis b4)	Wirtschaft (Tourismus)
10.000.000	2.051.600	2.647.600	–	–	Unternehmen (b1 bis b4)	Wirtschaft
10.000.000	2.647.600	2.675.600	2.715.600	–	Unternehmen (b1 bis b4)	Wirtschaft
195.000	195.000	195.000	–	–	Unternehmen (b1 bis b3)	Wirtschaft
195.000	195.000	195.000	195.000	–	Unternehmen (b1 bis b3)	Wirtschaft
8.000.000	–	–	–	–	Non-Profit-Organisationen	Arbeitsmarkt
8.000.000	–	–	–	–	Non-Profit-Organisationen	Arbeitsmarkt
1.500.000	–	–	–	–	Privatpersonen	Arbeitsmarkt
1.500.000	172.807	172.807	172.807	–	Privatpersonen	Arbeitsmarkt
2.350.000	–	–	–	–	Non-Profit-Organisationen, Gemeinden	Arbeitsmarkt
2.350.000	86.927	289.423	473.368	–	Non-Profit-Organisationen, Gemeinden	Arbeitsmarkt
750.000	–	–	–	–	Unternehmen	Arbeitsmarkt
750.000	8.253	12.688	21.257	–	Unternehmen	Arbeitsmarkt

Nr.	Bezeichnung und Kurzbeschreibung der Maßnahmen der Bundesländer	rechtliche Grundlagen	Beginn	Leistungsart	Abwicklungsstelle
[K5]	Kinderstipendium – Sommerbetreuung für 0– bis 6–Jährige Ausweitung der Kinderbetreuung für die Jahre 2020 und 2021	Beschluss der Landesregierung	August 2020	Zuschuss	–
[K6]	Sommerbetreuung für 6– bis 14–jährige Schulkinder	Beschluss der Landesregierung	August 2020	Zuschuss	–
[K7]	Sondersubvention – Ersatz für ausbleibende Einnahmen für die Jahre 2020 und 2021	Genehmigung durch LH	April 2020	Zuschuss	–
[K29]	Digital fit für die Schule zu Hause – Bereitstellung von Software, Hardware, Internet und Schulungen	Beschluss der Landesregierung	Oktober 2020	Sachleistung	–
[K8]	Reduktion des Musikschulbeitrags bzw. Verzicht auf Einnahmen für Elementare Musikpädagogik-Kurse in Kindergärten für die Jahre 2020 und 2021	Beschluss der Landesregierung und des Landtags	März 2020	Einnahmenverzicht	–
[K9]	2. Kärntner Gemeindehilfspaket Anschlussförderung zum Zweckzuschuss für notwendige Investitionen	Richtlinie für die Förderung aus dem 2. Kärntner Gemeindehilfspaket	Juli 2020	Zuschuss	–
[K30]	Kärntner Regionalfonds	Kärntner Regionalfondsgesetz – K-RegFG	Juli 2020	Darlehen	–
[K10]	Arbeitsstipendien Kunst 2 Ausschreibungen für jeweils 72 Projekte mit jeweils 2.760 EUR	Richtlinien zur Ausschreibung von Arbeitsstipendien für freischaffende Künstler und Künstlerinnen	Mai 2020	Zuschuss	–
[K11]	Förderung der Kärntner Kulturstiftung – Solidaritätsfonds Unterstützung von Kunst- und Kulturschaffenden	Kärntner Kulturförderungsrichtlinien	April 2020	Zuschuss	–
[K12]	Mietreduktionen Konzerthaus für die Jahre 2020 und 2021	Genehmigung durch LH	März 2020	Einnahmenverzicht	–
[K13]	Sicherung der Aufrechterhaltung des Öffentlichen Verkehrs im Kraftfahrlineienbereich	–	November 2020	Zuschuss	–
[K14]	24–Stunden–Betreuungskräfte–Bonus	Richtlinie für die Auszahlung des Betreuungsbonus an 24–Stunden–Betreuungskräfte	März 2020	Zuschuss	–
[K31]	24–Stunden–Betreuungskräfte – Kostenersatz für COVID–19 Testungen	Beschluss der Landesregierung	Oktober 2020	Zuschuss	–

geplantes Gesamtvolumen <sup>1</sup>	Hilfsleistung <sup>2</sup> bis			externe Empfänger	Bereiche	
	September 2020	Juni 2020	September 2020			–
	Juni 2021	Dezember 2020	März 2021			Juni 2021
in EUR						
1.000.000	–	565.378	–	–	Non–Profit–Organisationen, öffentliche Einrichtungen	
1.800.000	565.378	565.378	565.378	–	Bildung	
400.000	–	65.130	–	–	Non–Profit–Organisationen, öffentliche Einrichtungen	
400.000	229.366	229.366	229.366	–	Bildung	
15.000	15.000	15.000	–	–	Non–Profit–Organisationen	
25.000	15.000	15.000	25.000	–	Bildung	
–	–	–	–	–	Privatpersonen	
276.000	19.159	173.536	272.623	–	Bildung	
1.000.000	–	1.009.810	–	–	Privatpersonen	
1.590.000	1.009.810	1.009.810	1.599.810	–	Bildung	
20.000.000	–	–	–	–	Gemeinden	
20.000.000	–	–	–	–	Finanzausgleich	
–	–	–	–	–	öffentliche Einrichtungen	
4.000.000	–	903.000	1.203.000	–	Finanzausgleich	
198.720	–	144.900	–	–	Privatpersonen, Unternehmen (b1)	
397.440	198.720	339.480	397.440	–	Kunst und Kultur	
20.000	20.000	20.000	–	–	Non–Profit–Organisationen	
20.000	20.000	20.000	20.000	–	Kunst und Kultur	
2.042	1.614	2.042	–	–	Privatpersonen, Non–Profit–Organisationen	
179.000	89.000	89.000	89.000	–	Kunst und Kultur	
800.000	–	–	–	–	Unternehmen	
800.000	600.000	800.000	800.000	–	Mobilität	
1.250.000	592.500	938.500	–	–	Privatpersonen	
997.500	975.000	996.500	996.500	–	Soziales (Pflege)	
–	–	–	–	–	Privatpersonen	
400.000	100.460	180.460	264.015	–	Soziales (Pflege)	

Nr.	Bezeichnung und Kurzbeschreibung der Maßnahmen der Bundesländer	rechtliche Grundlagen	Beginn	Leistungsart	Abwicklungsstelle
[K32]	Altenwohn- und Pflegeheime – Aufwandsentschädigung für selbst organisierte Testungen	Beschluss der Landesregierung	Jänner 2021	Zuschuss	–
[K33]	Altenwohn- und Pflegeheim – Kontrolle der Besuchsregelung	Beschluss der Landesregierung	Dezember 2020	Zuschuss	–
[K15]	Aufstockung für Hilfe in besonderen Lebenslagen	Kärntner Mindestsicherungsgesetz	April 2020	Zuschuss	–
[K34]	COVID-19 Gefahrenzulage – Personal im Sozialbereich	Kärntner Sozialhilfegesetz	November 2020	Zuschuss	–
[K35]	COVID-19 Gefahrenzulage – Personal im Pflegebereich	Vereinbarungen mit Leistungserbringern	Oktober 2020	Zuschuss	–
[K36]	Kostenersatz der Mehrkosten für die Beschaffung von Schutz-ausrüstungen – Altenwohn- und Pflegeheime, Mobile Dienste	Beschluss der Landesregierung	Oktober 2020	Zuschuss	–
[K37]	Sonderförderung für Jugendzentren/Jugendeinrichtungen – Aufrechterhaltung des Betriebes	–	Jänner 2021	Zuschuss	–
[K38]	Zusätzliches Personal für den stationären Bereich der Kinder- und Jugendhilfe	Kärntner Kinder- und Jugendhilfegesetz	Mai 2021	Zuschuss	–
[K39]	Altenwohn- und Pflegeheime – Supervisionen für Pflege- und Betreuungskräfte	Beschluss der Landesregierung	Jänner 2021	Sachleistung	–
[K40]	Altenwohn- und Pflegeheime – Zusätzliches Personal zur Durchführung von verpflichtenden Testungen	Beschluss der Landesregierung	Jänner 2021	Sachleistung	–
[K41]	COVID-19 Pflegedienst durch mobile soziale Dienste für COVID-19 Erkrankte	Beschluss der Landesregierung	Oktober 2020	Sachleistung	–
[K42]	Hygieneschulungen für Pflege- und Betreuungspersonal der mobilen sozialen Dienste	Beschluss der Landesregierung	November 2020	Sachleistung	–
[K43]	Lebensmittelgutscheine für Familien, um die COVID-19-bedingten finanziellen Schwierigkeiten abzufedern	–	März 2021	Sachleistung	–

geplantes Gesamtvolumen <sup>1</sup>	Hilfsleistung <sup>2</sup> bis			externe Empfänger	Bereiche	
	September 2020	Juni 2020	September 2020			–
	Juni 2021	Dezember 2020	März 2021			Juni 2021
in EUR						
–	–	–	–	–	Unternehmen (b2 und b3), Non-Profit-Organisationen, öffentliche Einrichtungen	
450.000	–	123.031	246.062	–	Soziales (Pflege)	
–	–	–	–	–	Unternehmen (b3 und b4), Non-Profit-Organisationen, öffentliche Einrichtungen	
800.000	–	–	150.681	–	Soziales (Pflege)	
350.000	180.000	310.000	–	–	Privatpersonen, Unternehmen (b1)	
970.000	570.000	740.000	970.000	–	Soziales	
–	–	–	–	–	Privatpersonen, Non-Profit-Organisationen	
578.563	–	570.517	578.563	–	Soziales	
–	–	–	–	–	Unternehmen (b3 und b4), Non-Profit-Organisationen, öffentliche Einrichtungen	
–	2.090.405	2.090.405	2.090.405	–	Soziales (Pflege)	
–	–	–	–	–	Non-Profit-Organisationen, öffentliche Einrichtungen	
4.000.000	–	–	–	–	Soziales (Pflege)	
–	–	–	–	–	Non-Profit-Organisationen	
80.000	–	36.000	46.000	–	Soziales	
–	–	–	–	–	Non-Profit-Organisationen	
38.181	–	–	38.181	–	Soziales	
–	–	–	–	–	Unternehmen (b2 und b3), Non-Profit-Organisationen, öffentliche Einrichtungen	
120.000	–	33.459	66.918	–	Soziales (Pflege)	
–	–	–	–	–	Unternehmen (b3), Non-Profit-Organisationen, öffentliche Einrichtungen	
80.000	–	24.731	49.462	–	Soziales (Pflege)	
–	–	–	–	–	Privatpersonen	
150.000	51.810	111.810	202.491	–	Soziales (Pflege)	
–	–	–	–	–	Non-Profit-Organisationen	
1.486	1.486	1.486	1.486	–	Soziales (Pflege)	
–	–	–	–	–	Privatpersonen	
39.225	–	9.800	22.500	–	Soziales	

Nr.	Bezeichnung und Kurzbeschreibung der Maßnahmen der Bundesländer	rechtliche Grundlagen	Beginn	Leistungsart	Abwicklungsstelle
[K44]	COVID-19-Fleischpaket – Unterstützungspaket für Kärntner Produzenten von Rinder- und Schweinefleisch	Beschluss der Landesregierung	Oktober 2020	Zuschuss	LWK Kärnten
[K16]	Ermäßigung Kärnten Card 50 % Ermäßigung beim Erwerb der Kärnten Card für Familien- oder Jugendkarteninhaber für die Jahre 2020 und 2021	Beschluss der Landesregierung	März 2020	Zuschuss	–
[K17]	KWF COVID-19-Unterstützung Gewährung von Beihilfen an Unternehmen	KWF-Richtlinie COVID-19-Unterstützung	Februar 2020	Zuschuss	KWF
[K18]	KWF-Stabilisierungsfonds – Stabilisierungskapital Bonus	KWF-Rahmenrichtlinie	Juni 2020	Zuschuss	KWF
[K19]	Maßnahmenpaket zur Unterstützung der heimischen Waldbauern und Forcierung der Wertschöpfungskette Forstwirtschaft – Holzverarbeitung	Beschluss der Landesregierung	Mai 2020	Zuschuss	–
[K45]	Neustart Tourismus – Unterstützung regionaler Tourismusorganisationen	Beschluss der Landesregierung	Februar 2021	Zuschuss	–
[K46]	Open Air Offensive – Gastgarten Winterfit	–	Oktober 2020	Zuschuss	WKK
[K20]	Sicherung Basisbetrieb Tourismusverbände	Beschluss der Landesregierung	Mai 2020	Zuschuss	–
[K47]	Ausgabe und Verteilung der COVID-19-Tests	–	Mai 2021	Sachleistung	–
[K21]	Beratungsleistungen die KSG übernimmt die Kosten für Beratungsleistungen im Zusammenhang mit Liquiditätsproblemen von Unternehmen	KWF-Richtlinie Regionale Impulsförderung	März 2020	Sachleistung	KWF, KSG
[K48]	COVID-19 Ersatzquartier für Touristinnen und Touristen in behördlicher Quarantäne	–	Juni 2021	Sachleistung	–
[K49]	COVID-19 Selbsttests – Anschaffung für Tourismus- und Freizeitwirtschaft	–	Mai 2021	Sachleistung	–
[K22]	KWF-Stabilisierungsfonds – Stabilisierungskapital Beratung	KWF-Rahmenrichtlinie	Juni 2020	Sachleistung	KWF
[K23]	KWF-Stabilisierungsfonds – Stabilisierungskapital Darlehen	KWF-Richtlinie Stabilisierung von Unternehmen	Juni 2020	Darlehen	KWF

geplantes Gesamtvolumen <sup>1</sup>	Hilfsleistung <sup>2</sup> bis			externe Empfänger	Bereiche	
	September 2020	Juni 2020	September 2020			–
	Juni 2021	Dezember 2020	März 2021			Juni 2021
in EUR						
–	–	–	–	–	–	
1.009.280	1.007.080	1.009.280	1.009.280	Unternehmen	Wirtschaft (Land- und Forstwirtschaft)	
1.455.000	518.401	1.182.968	–	Privatpersonen	Wirtschaft (Tourismus)	
2.955.000	1.242.796	2.162.942	2.162.942	Unternehmen	Wirtschaft	
1.000.000	–	–	–	Unternehmen	Wirtschaft	
1.500.000	1.324.000	1.352.620	1.352.620	Unternehmen (b1 bis b4)	Wirtschaft	
12.600.000	–	72.275	–	Unternehmen	Wirtschaft	
13.500.000	2.577.518	4.584.787	7.730.494	Privatpersonen, Unternehmen	Wirtschaft (Land- und Forstwirtschaft)	
3.946.000	–	–	–	Verbände	Wirtschaft (Tourismus)	
500.000	–	–	204.950	Unternehmen (b1 bis b3)	Wirtschaft (Tourismus)	
249.000	189.000	189.000	189.000	Verbände	Wirtschaft (Tourismus)	
320.000	233.000	233.000	–	Unternehmen	Wirtschaft	
640.000	233.000	364.872	388.699	Unternehmen	Wirtschaft	
–	–	–	–	Unternehmen	Wirtschaft	
50.000	–	–	50.000	Unternehmen	Wirtschaft	
1.500.000	–	1.400.000	–	Unternehmen (b1 bis b4)	Wirtschaft	
1.500.000	1.500.000	1.500.000	1.500.000	Privatpersonen	Wirtschaft (Tourismus)	
–	–	–	–	Unternehmen	Wirtschaft (Tourismus)	
16.500	–	–	16.500	Unternehmen	Wirtschaft	
–	–	–	–	Unternehmen	Wirtschaft	
151.000	–	–	151.000	Unternehmen	Wirtschaft	
504.000	–	–	–	Unternehmen (b1 bis b4)	Wirtschaft	
500.000	46.365	73.269	116.339	Unternehmen	Wirtschaft	
5.880.000	–	–	–	Unternehmen (b1 bis b4)	Wirtschaft	
6.000.000	420.000	520.000	820.000	Unternehmen	Wirtschaft	



Nr.	Bezeichnung und Kurzbeschreibung der Maßnahmen der Bundesländer	rechtliche Grundlagen	Beginn	Leistungsart	Abwicklungsstelle
[K24]	Pachtzinsreduktionen im Ausmaß der Beeinträchtigung der Nutzung	Beschluss der Landesregierung	für 2020	Einnahmenverzicht	–
[K25]	Reduktion von Miet- und Pachtzinsen sowie Betriebskosten für Geschäftslokale	Beschluss der Landesregierung	März 2020	Einnahmenverzicht	–
[K26]	Aussetzung bescheidmäßiger Vorschreibungen von Tourismusabgaben	Beschluss der Landesregierung	März 2020	Stundung	–
[K27]	KWF–Stabilisierungsfonds – Stabilisierungskapital Beteiligung	KWF–Rahmenrichtlinie	Juni 2020	Kapitalbeteiligung	KWF
[K50]	Joanneum Research Forschungs–GmbH Gesellschafterzuschuss	GmbH–Gesetz	April 2021	Zuschuss	–
[K28]	Stundung von Abgabenrückständen betreffend Landesabgaben	Beschluss der Landesregierung	März 2020	Stundung	–
<b>Niederösterreich</b>					
[N1]	COVID–Einstellungsbeihilfe Anreiz für Unternehmen, junge Fachkräfte einzustellen	Beschluss der Landesregierung	Juni 2020	Zuschuss	–
[N2]	Sonderförderung Aktion Ferienbetreuung erhöhter Förderbetrag pro Kindergruppe und Woche bei Erfüllung bestimmter Voraussetzungen	Richtlinien für Förderung der NÖ Ferienbetreuung; Beschluss der Landesregierung	Juli 2020	Zuschuss	–
[N3]	Sonderförderung der Tageseltern für den Entfall oder die Rückerstattung von Elternbeiträgen	Richtlinien für Trägerförderung für NÖ Tagesbetreuungseinrichtungen; Beschluss der Landesregierung	April 2020	Zuschuss	–
[N32]	Sonderförderung für privat geführte Horte in Niederösterreich für den Entfall oder die Rückerstattung von Elternbeiträgen für April bis Juli 2020	Richtlinien der Trägerförderung für NÖ Horte	April 2020	Zuschuss	–
[N33]	Sonderförderung für privat geführte Horte in Niederösterreich für den Entfall oder die Rückerstattung von Elternbeiträgen für November 2020 bis Jänner 2021	Richtlinien der Trägerförderung für NÖ Horte	November 2020	Zuschuss	–
[N4]	Sonderförderung für privat geführte Tagesbetreuungseinrichtungen und Privatkindergärten für den Entfall oder die Rückerstattung von Elternbeiträgen	Förderrichtlinien für NÖ Privatkindergärten; Beschluss der Landesregierung	April 2020	Zuschuss	–

geplantes Gesamtvolumen <sup>1</sup>	Hilfsleistung <sup>2</sup> bis			externe Empfänger	Bereiche	
	September 2020	Juni 2020	September 2020			–
	Juni 2021	Dezember 2020	März 2021			Juni 2021
in EUR						
2.100	2.100	2.100	–	Unternehmen (b2 bis b4)	Wirtschaft	
90.989	90.989	90.989	90.989			
16.058	16.058	16.058	–	Unternehmen (b1 bis b3)	Wirtschaft	
112.675	52.975	87.346	112.675			
–	–	–	–	Privatpersonen, Unternehmen	Wirtschaft (Tourismus)	
–	–	–	–			
9.016.000	–	–	–	Unternehmen (b1 bis b4)	Wirtschaft	
8.000.000	–	258.000	658.000			
–	–	–	–	Unternehmen	Wissenschaft und Forschung	
35.000	–	–	35.000			
415.000	236.000	415.000	–	Privatpersonen, Unternehmen	keine Beschränkung	
1.042.000	442.000	701.000	1.042.000			
1.000.000	–	–	–	Unternehmen, Non–Profit–Organisationen	Arbeitsmarkt	
1.000.000	–	–	–			
1.000.000	–	560.632	–	Non–Profit–Organisationen, öffentliche Einrichtungen	Bildung	
1.000.000	687.937	687.937	687.937			
184.960	22.880	184.960	–	Unternehmen (b1)	Bildung	
184.960	184.960	184.960	184.960			
–	–	–	–	Non–Profit–Organisationen	Bildung	
1.350.000	532.749	532.749	532.749			
–	–	–	–	Non–Profit–Organisationen	Bildung	
1.500.000	–	–	556.584			
1.770.000	20.940	64.688	–	Non–Profit–Organisationen	Bildung	
1.695.000	312.203	312.203	312.203			



Nr.	Bezeichnung und Kurzbeschreibung der Maßnahmen der Bundesländer	rechtliche Grundlagen	Beginn	Leistungsart	Abwicklungsstelle
[N34]	Sonderförderung für privat geführte Tagesbetreuungseinrichtungen und Privatkindergärten für den Entfall oder die Rückerstattung von Elternbeiträgen – 2. und 3. Lock-down	Förderrichtlinien für NÖ Privatkindergärten; Beschluss der Landesregierung	November 2020	Zuschuss	–
[N35]	Ankauf von Corona-Selbsttests (Anterio-Nasal-Tests) für Beschäftigte in niederösterreichischen Landeskindergärten, Privatkindergärten, Tagesbetreuungseinrichtungen und Tageseltern	Beschluss der Landesregierung	Jänner 2021	Sachleistung	–
[N5]	Organisatorische Unterstützung der Aktion Ferienbetreuung durch den Einsatz von NÖ Kindergartenpädagoginnen	Beschluss der Landesregierung	Juli 2020	Sachleistung	–
[N6]	Vergütung der fehlenden Abgabenerträge aus dem Interessenbeitrag 2020 an die Gemeinden	NÖ Tourismusgesetz 2010	für 2020	Zuschuss	–
[N7]	Zuschuss für Gemeinden Umlagenzuschuss nach der Finanzkraft der Gemeinden zum Ausgleich von Einnahmehausfällen	Beschluss der Landesregierung	Juli 2020	Zuschuss	–
[N8]	MNS-Masken für Mitarbeiterinnen und Mitarbeiter in privaten Pflege- und Betreuungszentren	–	April 2020	Sachleistung	–
[N9]	Call „keep in contact“ Ausschreibung an 200 ausgewählte Künstlerinnen und Künstler	Richtlinien für die Förderung nach dem NÖ Kulturförderungsgesetz 1996	März 2020	Zuschuss	–
[N10]	Diverse Maßnahmen für Kunst und Kultur Ankäufe, Kooperationsprojekte und Werbekampagne	Richtlinien für die Förderung nach dem NÖ Kulturförderungsgesetz 1996	Mai 2020	Zuschuss	–
[N11]	Kostenersatz Festivals Erhöhung der Basisförderung bei nachgewiesenem Mehrbedarf aus Gründen der COVID-19-Pandemie	Richtlinien für die Förderung nach dem NÖ Kulturförderungsgesetz 1996	Mai 2020	Zuschuss	–
[N12]	Kunststipendien	Richtlinien für die Förderung nach dem NÖ Kulturförderungsgesetz 1996	Mai 2020	Zuschuss	–
[N13]	24-Stunden-Betreuung – Förderung bei Beschäftigung selbstständiger Betreuungskräfte	Richtlinie des Landes NÖ für das NÖ Modell zur 24-Stunden-Betreuung bei Bezug von Pflegegeld der Stufen 1 und 2	April 2020	Zuschuss	–

geplantes Gesamtvolumen <sup>1</sup>	Hilfsleistung <sup>2</sup> bis			externe Empfänger	Bereiche	
	September 2020	Juni 2020	September 2020			–
	Juni 2021	Dezember 2020	März 2021			Juni 2021
in EUR						
–	–	–	–	–	–	
75.209	–	–	–	75.209	Non-Profit-Organisationen Bildung	
–	–	–	–	–	–	
1.893.375	–	475.000	–	1.240.000	Privatpersonen Bildung	
600.000	–	477.614	–	–	–	
600.000	497.211	497.211	–	497.211	öffentliche Einrichtungen Bildung	
10.200.000	–	–	–	–	–	
20.600.000	10.431.941	10.431.941	–	20.870.647	Gemeinden Finanzausgleich	
22.000.000	–	22.000.000	–	–	–	
22.000.000	22.000.000	22.000.000	–	22.000.000	Gemeinden Finanzausgleich	
76.890	76.890	76.890	–	–	–	
76.890	76.890	76.890	–	76.890	Privatpersonen Gesundheit	
100.000	62.018	88.312	–	–	–	
100.000	90.521	91.521	–	92.121	Privatpersonen Kunst und Kultur	
690.000	105.104	105.104	–	–	–	
690.000	75.031	82.372	–	82.372	Privatpersonen, Unternehmen, Non-Profit-Organisationen Kunst und Kultur	
2.203.000	–	–	–	–	–	
2.203.000	687.324	727.324	–	727.324	Unternehmen, Non-Profit-Organisationen, öffentliche Einrichtungen Kunst und Kultur	
1.300.000	686.813	1.131.428	–	–	–	
1.300.000	1.421.878	1.469.578	–	1.483.278	Privatpersonen Kunst und Kultur	
100.000	32.725	119.625	–	–	–	
783.646	549.635	701.696	–	783.646	Privatpersonen Soziales (Pflege)	

Nr.	Bezeichnung und Kurzbeschreibung der Maßnahmen der Bundesländer	rechtliche Grundlagen	Beginn	Leistungsart	Abwicklungsstelle
[N14]	24-Stunden-Betreuung PCR-Tests – Kostenersatz für privat finanzierte Testungen von Betreuungskräften	Beschluss der Landesregierung	März 2020	Zuschuss	–
[N15]	24-Stunden-Betreuungskräfte-Bonus	Beschluss der Landesregierung	März 2020	Zuschuss	–
[N16]	24-Stunden-Betreuungskräfte – Kostenübernahme für Repatriierungsflüge	–	März 2020	Zuschuss	–
[N36]	Förderung Corona-Prämie Abgeltung besonderer Leistungen von Mitarbeiterinnen und Mitarbeitern im Bereich der Kinder- und Jugendhilfe während des Lockdowns	Beschluss der Landesregierung	Dezember 2020	Zuschuss	–
[N17]	Förderung Corona-Prämie Abgeltung besonderer Leistungen von Mitarbeiterinnen und Mitarbeitern im sozialen Bereich während des Lockdowns	Beschluss der Landesregierung	März 2020	Zuschuss	–
[N37]	Förderung von COVID-19 bedingten Mehraufwendungen für Personal und Vorhaltekosten zur Sicherung der Betreuung und Pflege im häuslichen Umfeld	Beschluss der Landesregierung	Jänner 2021	Zuschuss	–
[N38]	Förderung von COVID-19 bedingten Mehraufwendungen für Personal und Vorhaltekosten zur Sicherung der Versorgung in privaten Pflegeheimen und Einrichtungen für Menschen mit Behinderung	Beschluss der Landesregierung	Jänner 2021	Zuschuss	–
[N39]	Förderung von COVID-19-Schutzmaßnahmen in privaten Pflegeheimen, Einrichtungen für Menschen mit Behinderung und sozialmedizinischen und sozialen Betreuungsdiensten für den Zeitraum Juni 2020 bis Dezember 2020	Beschluss der Landesregierung	März 2020	Zuschuss	–
[N40]	Förderung von COVID-19-Schutzmaßnahmen und Testungen in privaten Pflegeheimen, Einrichtungen für Menschen mit Behinderung und sozialmedizinischen und sozialen Betreuungsdiensten	Beschluss der Landesregierung	Jänner 2021	Zuschuss	–
[N41]	Förderung zur Abgeltung der negativen budgetären Auswirkungen der COVID-19-Pandemie im Bereich der Kinder- und Jugendhilfe	Beschluss der Landesregierung	Dezember 2020	Zuschuss	–

geplantes Gesamtvolumen <sup>1</sup>	Hilfsleistung <sup>2</sup> bis			externe Empfänger	Bereiche	
	September 2020	Juni 2020	September 2020			–
	Juni 2021	Dezember 2020	März 2021			Juni 2021
in EUR						
1.000.000	–	16.794	–	Privatpersonen	Soziales (Pflege)	
1.000.000	266.611	536.745	758.461			
4.500.000	2.111.000	4.058.000	–	Privatpersonen	Soziales (Pflege)	
4.154.500	4.148.725	4.154.725	4.154.500			
49.739	30.902	30.902	–	Privatpersonen	Soziales (Pflege)	
27.280	27.280	27.280	27.280			
–	–	–	–	Privatpersonen	Soziales	
554.260	554.260	554.260	554.260			
6.200.000	–	–	–	Privatpersonen	Soziales	
4.356.795	4.354.145	4.356.795	4.356.795			
–	–	–	–	Non-Profit-Organisationen	Soziales (Pflege)	
3.356.692	–	3.356.692	3.356.692			
–	–	–	–	Non-Profit-Organisationen	Soziales (Pflege)	
3.068.981	–	3.068.981	3.068.981			
–	–	–	–	Unternehmen, Non-Profit-Organisationen	Soziales (Pflege)	
2.557.668	–	–	2.522.222			
–	–	–	–	Unternehmen, Non-Profit-Organisationen	Soziales (Pflege)	
2.998.309	–	2.998.309	2.998.309			
–	–	–	–	Unternehmen, Non-Profit-Organisationen	Soziales	
902.540	902.540	902.540	902.540			

Nr.	Bezeichnung und Kurzbeschreibung der Maßnahmen der Bundesländer	rechtliche Grundlagen	Beginn	Leistungsart	Abwicklungsstelle
[N18]	Pflegehotline Finanzierung der Ausweitung der Beratungszeiten für Betroffene	Vertrag zur Durchführung der Pflegehotline	März 2020	Zuschuss	–
[N19]	Sonderaktion Subjektförderung COVID-19 Wohnzuschuss bei Arbeitslosigkeit	Wohnungsförderungsrichtlinien 2019	März 2020	Zuschuss	–
[N20]	Verlängerung Übergangspflege wegen fehlender häuslicher Pflege Finanzierung der Betreuung in Pflegeeinrichtungen	–	Mai 2020	Zuschuss	–
[N21]	Bereitstellung einer COVID-19 Quarantäne-Unterkunft für Asylwerbende	NÖ Grundversorgungsgesetz	Mai 2020	Sachleistung	–
[N22]	Informationsbroschüre für Asylwerbende in 10 Sprachen Aufklärung über Pandemiemaßnahmen	NÖ Grundversorgungsgesetz	März 2020	Sachleistung	–
[N23]	MNS-Masken für Asylwerbende in organisierten Unterkünften	NÖ Grundversorgungsgesetz	April 2020	Sachleistung	–
[N24]	Stundung der Wohnbauförderungsdarlehen	NÖ Wohnungsförderungsgesetz 2005	April 2020	Stundung	–
[N25]	Aufstockung der Maßnahmenförderung für Sportdachverbände im Bereich Kinder- und Jugendsport	Spezielle Richtlinie des Landes NÖ für die Förderung Kinder- und Jugendsport	März 2020	Zuschuss	–
[N42]	Zuschuss für Sportvereine aufgrund des Einnahmenausfalls bei Spielen mit verordnetem Zuschauerverbot	Spezielle Richtlinie des Landes NÖ für die COVID-19 Förderung Spielbetrieb von Sportvereinen	Oktober 2020	Zuschuss	–
[N26]	Mietzinsreduktion gegenüber der Sportzentrum Niederösterreich GmbH für 17 Sportanlagen	–	März 2020	Einnahmeverzicht	–
[N43]	Aufrechterhaltung der Preisgarantie in Zeiten der Corona-Krise – Förderung für Preiseinbußen aufgrund von Verzögerungen im Schlachtbetrieb der Erzeugergemeinschaft Gut Streitdorf	Allgemeine Richtlinien für Förderungen des Landes Niederösterreich	September 2020	Zuschuss	–
[N44]	Betrieb einer Arbeitskräftevermittlungsplattform; Förderung der zusätzlichen Aufwendungen im Laufe der COVID-19-Krise	Bundesrichtlinie Förderung der Land- und Forstwirtschaft aus nationalen Mitteln	März 2020	Zuschuss	–
[N27]	Förderaktion „NÖ Wirtschaft – gut geschützt“ Förderung des Ankaufs von Gesichtsmasken von niederösterreichischen Kunststoffverarbeitungsbetrieben	Beschluss der Landesregierung	April 2020	Zuschuss	WKNÖ

geplantes Gesamtvolumen <sup>1</sup>	Hilfsleistung <sup>2</sup> bis			externe Empfänger	Bereiche	
	September 2020	Juni 2020	September 2020			–
	Juni 2021	Dezember 2020	März 2021			Juni 2021
in EUR						
7.351	3.721	7.351	–	Privatpersonen	Soziales (Pflege)	
7.351	7.351	7.351	7.351			
3.000.000	164.255	463.111	–	Privatpersonen	Soziales	
3.000.000	734.780	942.119	1.038.295			
2.944	2.944	2.944	–	öffentliche Einrichtungen	Soziales (Pflege)	
2.944	2.944	2.944	2.944			
28.839	28.839	28.839	–	Privatpersonen	Soziales	
28.839	28.839	28.839	28.839			
2.832	2.832	2.832	–	Privatpersonen	Soziales	
2.832	2.832	2.832	2.832			
11.393	8.912	11.393	–	Privatpersonen	Soziales	
23.633	11.393	23.633	23.633			
1.029.958	974.063	1.029.958	–	Privatpersonen	Soziales	
1.029.958	1.029.958	1.029.958	1.029.958			
30.000	–	30.000	–	Verbände	Sport	
60.000	30.000	30.000	30.000			
–	–	–	–	Vereine	Sport	
238.000	172.750	225.250	238.000			
412.057	412.057	412.057	–	Unternehmen, Non-Profit-Organisationen	Sport	
1.273.219	694.998	1.042.481	1.273.219			
–	–	–	–	Unternehmen	Wirtschaft (Land- und Forstwirtschaft)	
75.000	75.000	75.000	75.000			
–	–	–	–	Vereine	Wirtschaft (Land- und Forstwirtschaft)	
22.400	9.967	9.967	9.967			
250.000	31.580	31.920	–	Unternehmen	Wirtschaft	
250.000	31.805	31.805	31.805			

Nr.	Bezeichnung und Kurzbeschreibung der Maßnahmen der Bundesländer	rechtliche Grundlagen	Beginn	Leistungsart	Abwicklungsstelle
[N28]	Fördercall „Gastgeber Hygienemaßnahmen“ Anreiz für Tourismusbetriebe, in Verbesserungsmaßnahmen im Hygienebereich zu investieren	Spezielle Richtlinie des NÖ Wirtschafts- und Tourismusfonds – Fördercall „Gastgeber – Hygienemaßnahmen“	Mai 2020	Zuschuss	WKNÖ und Landesverband für Urlaub am Bauernhof und Privatzimmervermietung
[N45]	Förderung des Ankaufs von COVID-19-Schutzausrüstung, Reinigungs- und Desinfektionsmitteln für bäuerliche Direktvermarkter	Allgemeine Richtlinien für Förderungen des Landes Niederösterreich	April 2020	Zuschuss	–
[N29]	Unterstützungspaket für Unternehmen Übernahme von Haftungen	Spezielle Richtlinie des NÖ Wirtschafts- und Tourismusfonds für die Übernahme von Bürgschaften	März 2020	Haftung, Garantie	NÖBEG und NÖ Wirtschafts- und Tourismusfonds
[N30]	Verzicht auf Einhebung des Interessentenbeitrages 2020	NÖ Tourismusgesetz 2010	für 2020	Einnahmeverzicht	–
[N31]	Stundung von Förderkreditraten für Unternehmen	Allgemeine Richtlinie des NÖ Wirtschafts- und Tourismusfonds	März 2020	Stundung	–
<b>Oberösterreich</b>					
[O28]	Bildungskarenz Plus	Beschluss der Landesregierung	Februar 2021	Zuschuss	–
[O29]	Fachkräfteinitiative Transplacement Kirchdorf	Beschluss der Landesregierung	März 2021	Zuschuss	–
[O1]	Bezahlung der Stornokosten für abgesagte Schulveranstaltungen an Landwirtschaftlichen Fachschulen	Beschluss der Landesregierung	Juni 2020	Zuschuss	–
[O2]	Landesbeitrag für Gruppen in Kinderbildungs- und -betreuungseinrichtungen, wenn Gruppen coronabedingt geschlossen wurden	OÖ Covid-19 Gesetz, mit dem das OÖ Kinderbildungs- und -betreuungsgesetz geändert wurde	März 2020	Zuschuss	–
[O30]	Leihgerätepool für Distance-Learning-Phasen	Beschluss der Landesregierung	November 2020	Zuschuss	–
[O3]	Sonderzahlung für Tageselternvereine zur Abfederung von Belastungen durch Corona	OÖ Bildungsdirektion-Zuständigkeiten-Übertragungsgesetz 2019	März 2020	Zuschuss	–
[O4]	Sonderförderung von Gemeinden und privaten Rechtsträgern für die Erweiterung des Kinderbetreuungsangebots im Sommer	OÖ Bildungsdirektion-Zuständigkeiten-Übertragungsgesetz 2019	Juli 2020	Zuschuss	–
[O31]	Oberösterreichisches Gemeindepaket 2020	Beschluss der Landesregierung	August 2020	Zuschuss	–

geplantes Gesamtvolumen <sup>1</sup>	Hilfsleistung <sup>2</sup> bis			externe Empfänger	Bereiche	
	September 2020	Juni 2020	September 2020			–
	Juni 2021	Dezember 2020	März 2021			Juni 2021
in EUR						
10.000.000	1.794.500	2.447.500	–	–	Unternehmen	Wirtschaft (Tourismus)
10.000.000	4.829.500	5.498.000	5.712.000	–	–	–
–	–	–	–	–	–	–
50.000	13.936	13.936	13.936	–	Verbände	Wirtschaft (Land- und Forstwirtschaft)
16.000.000	8.328.320	9.064.320	–	–	–	–
16.000.000	9.064.320	9.064.320	9.064.320	–	Unternehmen	Wirtschaft
500.000	500.000	500.000	–	–	–	–
1.040.000	549.049	549.049	1.098.454	–	Unternehmen	Wirtschaft (Tourismus)
6.106.779	6.106.779	6.106.779	–	–	–	–
6.555.015	6.106.779	6.555.015	6.555.015	–	Unternehmen	Wirtschaft
–	–	–	–	–	–	–
800.000	–	–	239.924	–	Privatpersonen	Arbeitsmarkt
–	–	–	–	–	–	–
495.327	–	–	–	–	Unternehmen	Arbeitsmarkt
55.000	–	40.888	–	–	–	–
55.000	43.782	43.782	43.782	–	Privatpersonen	Bildung
25.000.000	25.000.000	25.000.000	–	–	–	–
25.000.000	25.000.000	25.000.000	25.000.000	–	Non-Profit-Organisationen, öffentliche Einrichtungen	Bildung
–	–	–	–	–	–	–
82.000	82.000	82.000	82.000	–	Non-Profit-Organisationen	Bildung
200.000	–	–	–	–	–	–
200.000	–	77.304	77.304	–	Non-Profit-Organisationen	Bildung
200.000	–	–	–	–	–	–
200.000	–	–	143.500	–	Non-Profit-Organisationen, Gemeinden	Bildung
–	–	–	–	–	–	–
75.000.000	52.021.450	56.267.096	60.558.976	–	Gemeinden	Finanzausgleich

Nr.	Bezeichnung und Kurzbeschreibung der Maßnahmen der Bundesländer	rechtliche Grundlagen	Beginn	Leistungsart	Abwicklungsstelle
[O32]	Oberösterreichisches Gemeindepaket 2020 – ergänzende Maßnahmen	Beschluss des Landtags	Oktober 2020	Zuschuss	–
[O5]	Art@Home Sonderförderung für neue Präsentationswege von Kunstschaffenden	OÖ Kulturförderungsgesetz	März 2020	Zuschuss	–
[O33]	Förderung von Mehrkosten für Festivals bei Verschiebungen	OÖ Kulturförderungsgesetz	Jänner 2021	Zuschuss	–
[O6]	Härtefallfonds für oberösterreichische Kulturschaffende	OÖ Kulturförderungsgesetz	Mai 2020	Zuschuss	–
[O34]	Investivpaket für Kulturvereine und –institutionen	OÖ Kulturförderungsgesetz	Jänner 2021	Zuschuss	–
[O35]	Kunstankäufe	OÖ Kulturförderungsgesetz	Oktober 2020	Zuschuss	–
[O36]	Neustartbonus – Aufstockung der Jahresförderungen für Kulturvereine und –institutionen	OÖ Kulturförderungsgesetz	Jänner 2021	Zuschuss	–
[O37]	Infektionsschutz Personbeförderung	Beschluss der Landesregierung	Jänner 2021	Zuschuss	–
[O38]	Kapazitätserhöhung von Linienbussen der OÖVG	Beschluss der Landesregierung und Grundvertrag für den OÖVV	Oktober 2020	Zuschuss	–
[O39]	Aufrechterhaltung des öffentlichen Verkehrs des OÖVV	Grundvertrag für den OÖVV	Oktober 2020	Einnahmeverzicht	–
[O7]	24–Stunden–Betreuungskräfte–Bonus	Richtlinie für die Gewährung einer Sonderprämie für 24–Stunden–Betreuungskräfte zur Bewältigung der COVID–19 Krise	März 2020	Zuschuss	–
[O8]	24–Stunden–Betreuungskräfte – Förderung von Familien	Beschluss der Landesregierung	Mai 2020	Zuschuss	WKOÖ
[O9]	24–Stunden–Betreuungskräfte – Kostenersatz für Covid–19–Testungen	Beschluss der Landesregierung	März 2020	Zuschuss	WKOÖ
[O10]	500 Euro Bonuszahlung für Gesundheits-, Pflege- und Sozialberufe	Beschluss der Landesregierung	August 2020	Zuschuss	–

geplantes Gesamtvolumen <sup>1</sup>	Hilfsleistung <sup>2</sup> bis			externe Empfänger	Bereiche	
	September 2020	Juni 2020	September 2020			–
	Juni 2021	Dezember 2020	März 2021			Juni 2021
in EUR						
–	–	–	–	–	Gemeinden	Finanzausgleich
54.250.000	4.250.000	58.699.443	99.172.177			
30.000	–	3.900	–	Privatpersonen, Non–Profit–Organisationen	Kunst und Kultur	
26.100	12.200	13.315	19.435			
–	–	–	–	Privatpersonen, Unternehmen (b2 und b3), Non–Profit–Organisationen, Vereine	Kunst und Kultur	
400.000	–	23.000	92.300			
250.000	–	6.556	–	Privatpersonen	Kunst und Kultur	
50.000	14.880	30.587	43.868			
–	–	–	–	Unternehmen (b2 und b3), Non–Profit–Organisationen, Vereine	Kunst und Kultur	
1.500.000	–	–	–			
–	–	–	–	Privatpersonen	Kunst und Kultur	
100.000	91.189	91.189	91.189			
–	–	–	–	Privatpersonen, Unternehmen (b2 und b3), Non–Profit–Organisationen, Vereine	Kunst und Kultur	
520.000	–	68.000	105.200			
–	–	–	–	Unternehmen	Mobilität	
261.500	–	–	–			
–	–	–	–	Unternehmen	Mobilität	
617.000	187.000	337.000	617.000			
–	–	–	–	Unternehmen	Mobilität	
–	3.000.000	3.000.000	3.000.000			
2.500.000	512.000	2.064.500	–	Privatpersonen	Soziales (Pflege)	
2.613.000	2.613.000	2.613.000	2.613.000			
93.975	–	–	–	Privatpersonen	Soziales (Pflege)	
9.308	9.308	9.308	9.308			
3.100.000	–	–	–	Privatpersonen	Soziales (Pflege)	
514.236	150.000	155.161	277.598			
8.000.000	–	–	–	Non–Profit–Organisationen, öffentliche Einrichtungen	Soziales (Pflege)	
8.000.000	–	–	8.183.331			

Nr.	Bezeichnung und Kurzbeschreibung der Maßnahmen der Bundesländer	rechtliche Grundlagen	Beginn	Leistungsart	Abwicklungsstelle
[O40]	COVID-19-Bonuszahlung für Mitarbeiterinnen und Mitarbeiter der OÖ Fondskrankenanstalten	Beschluss der Landesregierung	März 2020	Zuschuss	–
[O41]	COVID-19-Bonuszahlung für Mitarbeiterinnen und Mitarbeiter im Bereich Rettungs- und Krankentransportdienst	Beschluss der Landesregierung	März 2020	Zuschuss	–
[O42]	ArbeitnehmerInnenfonds (Härtefonds)	Beschluss der Landesregierung	Februar 2021	Zuschuss	–
[O11]	Corona-Gefahrenzulage – Kinder- und Jugendhilfe Refundierung an Einrichtungen für Mitarbeiterinnen und Mitarbeiter im mobilen und stationären Bereich	Beschluss der Landesregierung	März 2020	Zuschuss	–
[O43]	COVID-19 Stützpersonal für Alten- und Pflegeheime	Beschluss der Landesregierung	Dezember 2020	Zuschuss	–
[O12]	COVID-19 Wohnkostenhilfe	Beschluss der Landesregierung	April 2020	Zuschuss	–
[O13]	Ersatzbetreuungseinrichtungen Zuschuss an Einrichtungen zur Erbringung von temporären Pflege- und Betreuungsleistungen für un- und unterversorgte pflege- und betreuungsbedürftige Personen	Beschluss der Landesregierung	April 2020	Zuschuss	–
[O44]	Erschwerniszulage für Gesundheits- und Pflegeberufe – Krankenanstalten	Beschluss der Landesregierung	November 2020	Zuschuss	–
[O45]	Erschwerniszulage Gesundheits- und Pflegeberufe im Sozialbereich	Beschluss der Landesregierung	November 2020	Zuschuss	–
[O14]	Fortzahlung Entgelte und Taschengelder für Menschen mit Beeinträchtigung	Beschluss der Landesregierung	März 2020	Zuschuss	–
[O15]	Mehrkosten für Betrieb einer Notschlafstelle für Jugendliche, um wohnungs- und obdachlosen Jugendlichen die Einhaltung der Ausgangsbeschränkung zu ermöglichen	Beschluss der Landesregierung	März 2020	Zuschuss	–
[O16]	Weitere Maßnahmen zur Vermeidung von un- bzw. unterbetreuten pflegebedürftigen Personen Zuschüsse an Einrichtungen	Beschluss der Landesregierung	März 2020	Zuschuss	–
[O46]	Wohnungssicherung für Leistungsträger	Beschluss der Landesregierung	Juni 2021	Zuschuss	–

geplantes Gesamtvolumen <sup>1</sup>	Hilfsleistung <sup>2</sup> bis			externe Empfänger	Bereiche	
	September 2020	Juni 2020	September 2020			–
	Juni 2021	Dezember 2020	März 2021			Juni 2021
in EUR						
–	–	–	–	–	Privatpersonen	Soziales
11.000.000	11.000.000	11.000.000	11.000.000	11.000.000	Privatpersonen	Soziales
–	–	–	–	–	Privatpersonen	Soziales
379.446	379.446	379.446	379.446	379.446	Privatpersonen	Soziales
–	–	–	–	–	Privatpersonen	Soziales
5.000.000	–	53.200	963.500	–	Privatpersonen	Soziales
862.000	–	–	–	–	Unternehmen (b4), Non-Profit-Organisationen, öffentliche Einrichtungen	Soziales
558.739	548.796	558.739	558.739	558.739	Unternehmen (b4), Non-Profit-Organisationen, öffentliche Einrichtungen	Soziales
–	–	–	–	–	Non-Profit-Organisationen	Soziales (Pflege)
5.446.000	–	–	1.906.100	–	Non-Profit-Organisationen	Soziales (Pflege)
–	149.780	414.315	–	–	Privatpersonen	Soziales
472.791	466.485	472.791	472.792	472.792	Privatpersonen	Soziales
220.000	–	–	–	–	Non-Profit-Organisationen	Soziales (Pflege)
220.000	–	134.316	134.316	–	Non-Profit-Organisationen	Soziales (Pflege)
–	–	–	–	–	Privatpersonen	Soziales (Pflege)
2.893.698	–	–	–	–	Privatpersonen	Soziales (Pflege)
–	–	–	–	–	Privatpersonen	Soziales (Pflege)
2.050.000	–	–	–	–	Privatpersonen	Soziales (Pflege)
2.160.000	1.920.000	2.160.000	–	–	Privatpersonen	Soziales
2.160.000	2.160.000	2.160.000	2.325.000	–	Privatpersonen	Soziales
40.000	–	–	–	–	Non-Profit-Organisationen	Soziales
72.813	40.000	40.000	72.813	–	Non-Profit-Organisationen	Soziales
600.000	–	–	–	–	Non-Profit-Organisationen, öffentliche Einrichtungen	Soziales (Pflege)
600.000	–	–	–	–	Non-Profit-Organisationen, öffentliche Einrichtungen	Soziales (Pflege)
–	–	–	–	–	Privatpersonen	Soziales
15.000.000	–	–	–	–	Privatpersonen	Soziales



Nr.	Bezeichnung und Kurzbeschreibung der Maßnahmen der Bundesländer	rechtliche Grundlagen	Beginn	Leistungsart	Abwicklungsstelle
[O17]	Clearingmaßnahmen inklusive Hotline für Vermittlung von Pflege und Betreuung	Beschluss der Landesregierung	März 2020	Sachleistung	–
[O18]	Smartphones für Altenheime Unterstützung für Altenheimbewohnerinnen und –bewohner, um Kontakt mit Angehörigen zu ermöglichen	Entscheidung LH	April 2020	Sachleistung	–
[O19]	Aussetzen der Kostenbeiträge für „Fähigkeitsorientierte Aktivität“ für Menschen mit Beeinträchtigung	OÖ Chancengleichheitsgesetz	März 2020	Einnahmeverzicht	–
[O20]	2. Fußball-Bundesliga COVID-19 Sonderförderung	Beschluss der Landesregierung	für 2020	Zuschuss	–
[O21]	COVID-19 Zuschuss an Dienstgeber zur Entgeltfortzahlung bei Großschadenseinsätzen	Katastrophenfondsgesetz 1996	März 2020	Zuschuss	–
[O22]	OÖ Härtefonds Clusterförderung	Richtlinien OÖ Härtefonds für Kleinbetriebe	August 2020	Zuschuss	–
[O23]	OÖ Härtefonds für Kleinbetriebe Fixkostenbeitrag	Richtlinien OÖ Härtefonds für Kleinbetriebe	April 2020	Zuschuss	–
[O47]	Qualitätsoffensive aufgrund von COVID-19 zum Ankauf trächtiger Kalbinnen und Kühe über Versteigerungen	Beschluss der Landesregierung	August 2020	Zuschuss	–
[O24]	Unterstützungsprogramm für die OÖ Tourismusverbände Ersatz für den Entfall der Tourismusbeiträge	OÖ Tourismusgesetz 2018	für 2020	Zuschuss	–
[O25]	Zinszuschuss für ÖHT-Überbrückungskredite	Richtlinie zum Corona-Stabilisierungsprogramm für den Tourismus	März 2020	Zuschuss	–
[O26]	Ausfallsbürgschaft für kleine und mittlere Unternehmen	Beschluss der Landesregierung	April 2020	Haftung, Garantie	KGG
[O48]	OÖ Landeshaftungen für Mittelstand und Großbetriebe	Beschluss der Landesregierung	Mai 2020	Haftung, Garantie	–
[O27]	Stundungen von Mietaufwand und Betriebskosten	Beschluss der Landesregierung	März 2020	Stundung	–

geplantes Gesamtvolumen <sup>1</sup>	Hilfsleistung <sup>2</sup> bis			externe Empfänger	Bereiche	
	September 2020	Juni 2020	September 2020			–
	Juni 2021	Dezember 2020	März 2021			Juni 2021
in EUR						
350.000	–	–	–	Privatpersonen, Non-Profit-Organisationen, öffentliche Einrichtungen	Soziales (Pflege)	
350.000	–	–	234.875			
43.189	27.175	43.189	–	öffentliche Einrichtungen	Soziales	
91.233	59.204	75.218	91.233			
900.000	–	–	–	Privatpersonen	Soziales	
2.045.008	1.188.630	1.508.574	1.616.819			
200.000	200.000	200.000	–	Vereine	Sport	
200.000	200.000	200.000	200.000			
230.000	–	211.000	–	Unternehmen (b2 bis b5), Non-Profit-Organisationen	Wirtschaft	
320.000	236.000	252.000	316.000			
700.000	–	694.711	–	Unternehmen (b1 bis b3)	Wirtschaft	
700.000	694.711	694.711	694.711			
13.300.000	177.872	352.671	–	Unternehmen (b1 bis b3)	Wirtschaft	
13.300.000	352.671	352.671	352.671			
–	–	–	–	Verbände	Wirtschaft (Land- und Forstwirtschaft)	
130.000	116.600	130.000	130.000			
10.500.000	7.656.440	9.521.116	–	Verbände	Wirtschaft (Tourismus)	
10.500.000	9.571.011	9.571.011	9.571.011			
7.500.000	1.307.253	1.474.277	–	Unternehmen (b1 bis b4)	Wirtschaft (Tourismus)	
7.500.000	1.474.277	1.474.277	1.474.277			
604.400	590.250	604.400	–	Unternehmen (b1 bis b4)	Wirtschaft	
312.500	312.500	312.500	312.500			
–	–	–	–	Unternehmen (b4 und b5)	Wirtschaft	
300.000.000	–	–	–			
18.842	–	18.842	–	Unternehmen	Wirtschaft	
34.120	34.120	34.120	34.120			

Nr.	Bezeichnung und Kurzbeschreibung der Maßnahmen der Bundesländer	rechtliche Grundlagen	Beginn	Leistungsart	Abwicklungsstelle
<b>Salzburg</b>					
[S27]	Sonderförderung Corona – Gefahrenzulage–Mindestlohtarif (Kinderbetreuung)	Beschluss der Landesregierung	Juni 2021	Zuschuss	–
[S28]	Abfederung der finanziellen Mehrbelastung von externen Leistungserbringern des Sozial- und Kinderbetreuungsbereichs	Beschluss der Landesregierung	November 2020	Zuschuss	–
[S29]	COVID-19–bedingte Mehrbedarfe in der Erwachsenenbildung	Erlass 2.15	Dezember 2020	Zuschuss	–
[S1]	Förderung für den Entfall der Elternbeiträge in Kinderbildungs- und –betreuungseinrichtungen	S.KBBG – Covid-VO	März 2020	Zuschuss	–
[S2]	Sonderförderung für Digitalisierungsmaßnahmen in der Erwachsenenbildung	Richtlinien für die Sonderförderung für Digitalisierungsmaßnahmen	August 2020	Zuschuss	–
[S30]	COVID-19–Antigen–Schnelltests für Kindergartenpädagoginnen und –pädagogen	Beschluss der Landesregierung	Februar 2021	Sachleistung	–
[S3]	Tablets und Software für Distance Learning für Schülerinnen und Schüler an Allgemeinbildenden Pflichtschulen	Zustimmung der zuständigen Landesrätin	April 2020	Sachleistung	–
[S4]	Schutzausrüstung für Einrichtungen des Sozialbereichs	Beschluss der Landesregierung	April 2020	Sachleistung	–
[S5]	Sonderförderung Bildende Kunst	Allgemeine Richtlinien der Kunst- und Kulturförderung	Juni 2020	Zuschuss	–
[S6]	Sonderförderung Darstellende Kunst	Allgemeine Richtlinien der Kunst- und Kulturförderung	Juni 2020	Zuschuss	–
[S7]	Sonderförderung Film	Allgemeine Richtlinien der Kunst- und Kulturförderung	Juli 2020	Zuschuss	–
[S8]	Sonderförderung Kulturelle Veranstaltungen	Allgemeine Richtlinien der Kunst- und Kulturförderung	Juli 2020	Zuschuss	–
[S9]	Sonderförderung Kulturelle Zentren	Allgemeine Richtlinien der Kunst- und Kulturförderung	Juli 2020	Zuschuss	–
[S10]	Sonderförderung Künstlerinnen und Künstler	Allgemeine Richtlinien der Kunst- und Kulturförderung	Juli 2020	Zuschuss	–

geplantes Gesamtvolumen <sup>1</sup>	Hilfsleistung <sup>2</sup> bis			externe Empfänger	Bereiche	
	September 2020	Juni 2020	September 2020			–
	Juni 2021	Dezember 2020	März 2021			Juni 2021
in EUR						
–	–	–	–	–	Non-Profit-Organisationen	
175.000	–	–	113.050	–	Bildung	
–	–	–	–	–	Non-Profit-Organisationen	
10.792	10.792	10.792	10.792	–	Bildung	
–	–	–	–	–	Non-Profit-Organisationen, öffentliche Einrichtungen	
500.000	250.000	250.000	250.000	–	Bildung	
1.452.796	–	976.957	–	–	Privatpersonen, Unternehmen, Non-Profit-Organisationen, öffentliche Einrichtungen	
1.452.796	1.153.597	1.153.597	1.153.597	–	Bildung	
100.000	–	–	–	–	Non-Profit-Organisationen, öffentliche Einrichtungen	
146.932	62.487	104.710	104.710	–	Bildung	
–	–	–	–	–	Non-Profit-Organisationen	
125.000	–	80.500	80.500	–	Bildung	
442.032	392.573	392.573	–	–	Privatpersonen, öffentliche Einrichtungen	
604.475	520.417	538.355	603.828	–	Bildung	
500.000	312.300	320.000	–	–	Unternehmen, Non-Profit-Organisationen, öffentliche Einrichtungen	
564.100	496.450	564.100	564.100	–	Gesundheit	
30.000	–	–	–	–	Non-Profit-Organisationen	
38.871	23.821	23.821	27.871	–	Kunst und Kultur	
400.000	–	40.000	–	–	Non-Profit-Organisationen	
619.924	520.574	520.574	612.524	–	Kunst und Kultur	
200.000	–	–	–	–	Privatpersonen, Unternehmen, Non-Profit-Organisationen	
103.475	103.475	103.475	103.475	–	Kunst und Kultur	
120.000	–	–	–	–	Privatpersonen, Non-Profit-Organisationen, öffentliche Einrichtungen	
287.310	213.510	213.510	213.510	–	Kunst und Kultur	
150.000	–	–	–	–	Non-Profit-Organisationen	
31.500	31.500	31.500	31.500	–	Kunst und Kultur	
600.000	–	–	–	–	Privatpersonen	
515.750	515.750	515.750	515.750	–	Kunst und Kultur	



Nr.	Bezeichnung und Kurzbeschreibung der Maßnahmen der Bundesländer	rechtliche Grundlagen	Beginn	Leistungsart	Abwicklungsstelle
[S31]	Sonderförderung Landesmuseen	Beschluss der Landesregierung	Oktober 2021	Zuschuss	–
[S11]	Sonderförderung Musikalische Veranstaltungen	Allgemeine Richtlinien der Kunst- und Kulturförderung	Juli 2020	Zuschuss	–
[S12]	Sonderförderung Orchester, Ensembles, Chöre	Allgemeine Richtlinien der Kunst- und Kulturförderung	Juli 2020	Zuschuss	–
[S13]	Sonderförderung Regionalmuseen: Digitalisierungsprojekte	Förderrichtlinie Covid-19 Sonderförderung: Regionalmuseen – Digitalisierungsprojekte	Juni 2020	Zuschuss	–
[S14]	Sonderförderung Regionalmuseen: Geringfügige Beschäftigung	Förderrichtlinie Covid-19 Sonderförderung: Regionalmuseen – Geringfügige Beschäftigung	Juni 2020	Zuschuss	–
[S15]	Sonderförderung Regionalmuseen: Schutzmaßnahmen	Förderrichtlinie Covid-19 Sonderförderung: Regionalmuseen – Schutzmaßnahmen	Mai 2020	Zuschuss	Forum Salzburger Volkskultur
[S32]	Sonderförderung Landesmuseen	Beschluss der Landesregierung	Oktober 2021	Einnahmeverzicht	–
[S16]	24-Stunden-Betreuungskräfte-Bonus	Richtlinie des Landes Salzburg – Sonderprämie für 24-Stunden-Betreuungskräfte zur Bewältigung der COVID-19 Krise	März 2020	Zuschuss	–
[S33]	24-Stunden-Betreuungskräfte – Kostenersatz für Testungen von ausländischen Betreuungskräften	Sonderförderrichtlinie des Landes Salzburg	November 2020	Zuschuss	–
[S34]	Aufwände für das Besuchmanagement in Seniorenpflegeheimen und stationären Wohn-einrichtungen	Richtlinie zur Abwicklung der Zuschüsse des Bundes	Jänner 2021	Zuschuss	–
[S35]	Sonderförderung Corona-Gefahrenzulage	Beschluss der Landesregierung	November 2020	Zuschuss	–
[S36]	Corona-Gefahrenzulage (Soziales, Pflege, Kinderbetreuung und Schulsozialarbeit)	Richtlinie zur Gewährung einmaliger Zuschüsse an externe Leistungserbringer	Dezember 2020	Zuschuss	–
[S17]	Ersatzbetreuungseinrichtung Zuschuss an Einrichtung zur Schaffung von Betreuungsplätzen	Beschluss der Landesregierung	April 2020	Zuschuss	–

geplantes Gesamtvolumen <sup>1</sup>	Hilfsleistung <sup>2</sup> bis			externe Empfänger	Bereiche
	September 2020	Juni 2020	September 2020		
	Juni 2021	Dezember 2020	März 2021	Juni 2021	
in EUR					
–	–	–	–	–	Non-Profit-Organisationen
406.100	406.100	406.100	406.100	406.100	Non-Profit-Organisationen
500.000	–	–	–	–	Non-Profit-Organisationen
102.370	101.970	101.970	101.970	101.970	Non-Profit-Organisationen
500.000	–	–	–	–	Non-Profit-Organisationen
52.784	52.784	52.784	52.784	52.784	Non-Profit-Organisationen
100.000	–	–	–	–	Non-Profit-Organisationen, öffentliche Einrichtungen
300.000	107.953	185.205	185.205	185.205	Non-Profit-Organisationen, öffentliche Einrichtungen
150.000	–	–	–	–	Non-Profit-Organisationen, öffentliche Einrichtungen
210.000	17.470	17.470	18.850	18.850	Non-Profit-Organisationen, öffentliche Einrichtungen
100.000	7.830	15.059	–	–	Unternehmen, Non-Profit-Organisationen, öffentliche Einrichtungen
36.000	18.715	19.702	19.702	19.702	Unternehmen, Non-Profit-Organisationen, öffentliche Einrichtungen
–	–	–	–	–	Non-Profit-Organisationen
111.344	111.344	111.344	111.344	111.344	Non-Profit-Organisationen
750.000	241.500	654.500	–	–	Privatpersonen
712.000	703.000	712.000	712.000	712.000	Privatpersonen
–	–	–	–	–	Privatpersonen
103.563	17.553	55.577	88.128	88.128	Privatpersonen
–	–	–	–	–	Unternehmen (b2 bis b4), Non-Profit-Organisationen
2.941.134	–	–	–	–	Unternehmen (b2 bis b4), Non-Profit-Organisationen
–	–	–	–	–	Non-Profit-Organisationen
100.000	74.933	74.933	74.933	74.933	Non-Profit-Organisationen
–	–	–	–	–	Unternehmen (b2 bis b4), Non-Profit-Organisationen
1.663.258	1.574.857	1.663.258	1.663.258	1.663.258	Unternehmen (b2 bis b4), Non-Profit-Organisationen
100.000	–	97.805	–	–	Unternehmen
1.397.225	236.388	417.321	423.922	423.922	Unternehmen

Nr.	Bezeichnung und Kurzbeschreibung der Maßnahmen der Bundesländer	rechtliche Grundlagen	Beginn	Leistungsart	Abwicklungsstelle
[S37]	Gewährung von Energiekostenzuschüssen	Richtlinie für die Gewährung von Zuwendungen an Sozialhilfe- bzw. Mindestsicherungsbezieher/innen gemäß dem COVID-19-Gesetz-Armut	Mai 2021	Zuschuss	–
[S38]	Schutzausrüstung für Einrichtungen des Sozialbereichs	Richtlinie zur Abwicklung der Zuschüsse des Bundes	Februar 2021	Zuschuss	–
[S39]	Zuwendungen für Kinder	Richtlinie für die Gewährung von Zuwendungen an Sozialhilfe- bzw. Mindestsicherungsbezieher/innen gemäß dem COVID-19-Gesetz-Armut	März 2020	Zuschuss	–
[S40]	Corona-Testungen im Spitzensport	Richtlinie Soforthilfe – Corona Testungen	November 2020	Zuschuss	–
[S18]	Soforthilfefonds – Sport	Richtlinie Soforthilfefonds – Sport zur Hilfe bei Schäden, die im Sportbereich aufgrund der COVID-19-Pandemie aufgetreten sind	April 2020	Zuschuss	–
[S41]	Sonderförderung Betrieb CTC Circustrainingszentrum	Beschluss der Landesregierung	Dezember 2020	Zuschuss	–
[S42]	Mietstundungen – Motorsportbetrieb	Allgemeines bürgerliches Gesetzbuch	November 2020	Stundung	–
[S19]	Agrarmarketing, Direktvermarktung Initiativen zur Steigerung des regionalen Absatzes landwirtschaftlicher Produkte	Beschluss der Landesregierung	April 2020	Zuschuss	–
[S20]	Direktzahlungen an Verbände und Vermarktungsorganisationen im landwirtschaftlichen Bereich	Beschluss der Landesregierung	April 2020	Zuschuss	–
[S21]	Direktzuschuss an Landwirtinnen und Landwirte mit Rinder-, Schaf- und Ziegenhaltung	Richtlinie für die Gewährung eines einmaligen Direktzuschusses für rinder-, schaf- oder ziegenhaltende Betriebe im Bundesland Salzburg – COVID-19-Maßnahme	Juni 2020	Zuschuss	LWK Salzburg
[S22]	Kurzarbeit für Mitarbeiterinnen und Mitarbeiter der Tourismusverbände	Entscheidung LH	für 2020	Zuschuss	–

geplantes Gesamtvolumen <sup>1</sup>	Hilfsleistung <sup>2</sup> bis			externe Empfänger	Bereiche	
	September 2020	Juni 2020	September 2020			–
	Juni 2021	Dezember 2020	März 2021			Juni 2021
in EUR						
–	–	–	–	–	–	
400.800	–	–	–	393.300	Privatpersonen Soziales	
–	–	–	–	–	–	
5.062.569	–	–	628.459	3.194.919	Unternehmen (b2 bis b4), Non-Profit-Organisationen Soziales	
–	–	–	–	–	–	
242.600	–	–	230.800	242.600	Privatpersonen Soziales	
–	–	–	–	–	–	
21.000	20.567	–	22.237	22.237	Non-Profit-Organisationen Sport	
1.107.811	847.147	–	1.107.811	–	–	
1.107.811	1.112.915	–	1.112.915	1.112.915	Unternehmen, Non-Profit-Organisationen Sport	
–	–	–	–	–	–	
34.400	34.400	–	34.400	34.400	Non-Profit-Organisationen Sport	
–	–	–	–	–	–	
28.606	28.606	–	28.606	28.606	Unternehmen (b2) Sport	
550.000	–	–	250.000	–	–	
550.000	550.000	–	550.000	550.000	Non-Profit-Organisationen Wirtschaft (Landwirtschaft)	
360.000	78.660	–	83.414	–	–	
356.273	356.273	–	356.273	356.273	Non-Profit-Organisationen Wirtschaft (Landwirtschaft)	
3.388.800	–	–	3.388.800	–	–	
3.393.001	3.393.001	–	3.393.001	3.393.001	Unternehmen Wirtschaft (Landwirtschaft)	
1.000.000	–	–	305.285	–	–	
1.000.000	305.285	–	305.285	577.067	Verbände Wirtschaft (Tourismus)	

Nr.	Bezeichnung und Kurzbeschreibung der Maßnahmen der Bundesländer	rechtliche Grundlagen	Beginn	Leistungsart	Abwicklungsstelle
[S43]	Liquiditätsunterstützung von Tourismusverbänden – Zinsübernahme für Bankdarlehen	Beschluss der Landesregierung	Jänner 2021	Zuschuss	–
[S23]	Marketingoffensive SLTG unter Berücksichtigung des Einnahmentfalls Zuschuss an SLTG zunächst für Sommer-Marketingoffensive, dann zusätzlich für Herbst- und Winter-Marketingoffensive	Beschluss der Landesregierung	für 2020	Zuschuss	–
[S44]	Unterstützungspaket Salzburger Thermen	Beschluss der Landesregierung	Jänner 2021	Zuschuss	–
[S24]	Wachstumsprogramm für Kleinbetriebe Investitions-Anschubförderung	Beschluss der Fondskommission des Salzburger Wachstumsfonds	Mai 2020	Zuschuss	–
[S25]	Zinsenzuschuss für ÖHT-Überbrückungskredite	Beschluss der Landesregierung	März 2020	Zuschuss	–
[S45]	Liquiditätsunterstützung von Tourismusverbänden	Beschluss der Landesregierung	Jänner 2021	Haftung, Garantie	–
[S26]	Unterstützungspaket für Tourismusbetriebe Stundung der Tourismusbeiträge	Beschluss der Landesregierung	Juli 2020	Stundung	–
[S46]	Mietverzicht – Restaurants, Geschäfte und Museen	Allgemeines bürgerliches Gesetzbuch	Oktober 2020	Einnahmenverzicht	–
<b>Steiermark</b>					
[St1]	Corona-Sofortmaßnahmen – Corona-Stiftung zusätzliche Mittel an Träger für Arbeitsstiftungen	Beschluss der Landesregierung	–	Zuschuss	–
[St2]	Ersatz für die ausgesetzten Elternbeiträge in Kinderbildungs- und -betreuungseinrichtungen	Beschluss der Landesregierung	März 2020	Zuschuss	–
[St36]	Landeszuschuss für Gemeinden im Rahmen der COVID-19-Pandemie	Beschluss der Landesregierung	Oktober 2020	Zuschuss	–
[St3]	COVID-19 Futterspenden für steirische Tierschutzvereine und -organisationen und ehrenamtlich tätige Einzelpersonen	Beschluss der Landesregierung	Juni 2020	Zuschuss	–
[St37]	COVID-19 Schutzausrüstung für Leistungsanbieter in der Behinderten-, Kinder- und Jugendhilfe	Beschluss der Landesregierung	Jänner 2021	Zuschuss	–

geplantes Gesamtvolumen <sup>1</sup>	Hilfsleistung <sup>2</sup> bis			externe Empfänger	Bereiche	
	September 2020	Juni 2020	September 2020			–
	Juni 2021	Dezember 2020	März 2021			Juni 2021
in EUR						
–	–	–	–	–	–	
2.500.000	–	–	–	–	Verbände	
5.500.000	–	2.000.000	–	–	Unternehmen	
5.500.000	5.500.000	5.500.000	5.500.000	5.500.000	Unternehmen	
–	–	–	–	–	Unternehmen (b1)	
1.600.000	–	–	–	–	Unternehmen (b1 bis b3)	
5.000.000	–	134.005	–	–	Unternehmen (b1 bis b3)	
5.000.000	2.055.157	3.597.213	4.819.289	–	Unternehmen	
10.000.000	–	–	–	–	Unternehmen	
4.000.000	583.012	583.012	583.012	–	Unternehmen	
–	–	–	–	–	Verbände	
30.000.000	–	–	–	–	Verbände	
20.000.000	–	1.629.540	–	–	Unternehmen	
20.000.000	1.629.540	1.629.540	1.629.540	–	Unternehmen	
–	–	–	–	–	Unternehmen (b1 bis b5), Non-Profit-Organisationen	
169.096	169.096	169.096	169.096	–	Unternehmen (b1 bis b5), Non-Profit-Organisationen	
20.000.000	–	306.359	–	–	Non-Profit-Organisationen	
20.000.000	5.481.630	5.481.630	8.762.703	–	Non-Profit-Organisationen	
10.000.000	–	6.050.852	–	–	Non-Profit-Organisationen, öffentliche Einrichtungen	
10.000.000	6.050.852	6.050.852	6.050.852	–	Non-Profit-Organisationen, öffentliche Einrichtungen	
–	–	–	–	–	öffentliche Einrichtungen	
68.600.000	2.031.917	5.345.217	7.650.241	–	öffentliche Einrichtungen	
37.750	37.750	37.750	–	–	Privatpersonen, Non-Profit-Organisationen	
80.250	37.750	37.750	80.250	–	Privatpersonen, Non-Profit-Organisationen	
–	–	–	–	–	Non-Profit-Organisationen	
8.500.000	–	–	–	–	Non-Profit-Organisationen	

Nr.	Bezeichnung und Kurzbeschreibung der Maßnahmen der Bundesländer	rechtliche Grundlagen	Beginn	Leistungsart	Abwicklungsstelle
[St4]	Kostenbeitrag für COVID-19-Schutzmaßnahmen der Gemeinden in Zusammenhang mit den Gemeinderatswahlen	Beschluss der Landesregierung	Juni 2020	Zuschuss	–
[St38]	Schutzausrüstung für Pflegeheime	Beschluss der Landesregierung	November 2020	Zuschuss	–
[St5]	Beschaffung und kostenlose Weiterverteilung von Schutzausrüstung	Beschluss der Landesregierung	März 2020	Sachleistung	–
[St6]	COVID-19-Maßnahmenpaket für mehrjährige FörderungsvertragspartnerInnen Wertanpassung der laufenden Förderverträge	Beschluss der Landesregierung	für 2021	Zuschuss	–
[St7]	COVID-19-Sondereinreichtermin für Projekte im Kunst- und Kulturbereich	Beschluss der Landesregierung	Juli 2020	Zuschuss	–
[St8]	COVID-19-Sonderförderungsprogramm für Tourneen, Wiederaufnahmen und Lesungen	Beschluss der Landesregierung	August 2020	Zuschuss	–
[St9]	Erhöhung des Budgets für Ankauf von Kunstgegenständen	Beschluss der Landesregierung	Juli 2020	Zuschuss	–
[St10]	Härtefonds für Kultur und Sport	Beschluss der Landesregierung	April 2020	Zuschuss	–
[St11]	Kunstraum Steiermark Stipendien Verdoppelung von 10 auf 20 Stipendien	Beschluss der Landesregierung	Jänner 2021	Zuschuss	–
[St12]	Museums-Call für die steirischen Regionalmuseen	Beschluss der Landesregierung	Juli 2020	Zuschuss	–
[St13]	Ausgaben für stationären und teilstationären Bereich in der Behinderten-, Kinder- und Jugendhilfe keine Reduktion der Verrechnungssätze, auch wenn Leistungen nur teilweise abgerufen wurden	StBHG Leistungs- und Entgeltverordnung 2015	März 2020	Zuschuss	–
[St14]	Ausgaben im mobilen Bereich in der Behindertenhilfe und Kinder- und Jugendhilfe keine Reduktion der Verrechnungssätze, auch wenn Leistungen nur teilweise abgerufen wurden	StBHG Leistungs- und Entgeltverordnung 2015	März 2020	Zuschuss	–

geplantes Gesamtvolumen <sup>1</sup>	Hilfsleistung <sup>2</sup> bis			externe Empfänger	Bereiche	
	September 2020	Juni 2020	September 2020			–
	Juni 2021	Dezember 2020	März 2021			Juni 2021
in EUR						
562.867	562.867	562.867	–	Gemeinden	Gesundheit	
562.867	562.867	562.867	562.867			
–	–	–	–	Non-Profit-Organisationen	Gesundheit	
15.500.000	1.099.716	1.199.935	1.200.387			
5.000.000	2.505.694	4.459.866	–	Unternehmen, Non-Profit-Organisationen, öffentliche Einrichtungen	Gesundheit	
5.000.000	5.000.000	5.000.000	5.000.000			
131.940	–	–	–	Unternehmen (b2 und b3), Non-Profit-Organisationen	Kunst und Kultur	
131.940	–	–	–			
400.000	–	–	–	Unternehmen (b1 bis b3), Non-Profit-Organisationen	Kunst und Kultur	
403.915	399.915	399.915	403.915			
100.000	–	9.450	–	Unternehmen (b1 bis b3), Non-Profit-Organisationen	Kunst und Kultur	
100.000	29.350	59.250	59.250			
200.000	–	–	–	Unternehmen (b1 und b2)	Kunst und Kultur	
200.000	193.523	193.523	193.523			
690.000	12.342	17.139	–	Unternehmen (b1)	Kunst und Kultur, Sport	
690.000	22.643	22.643	22.643			
144.000	–	–	–	Privatpersonen	Kunst und Kultur	
144.000	–	18.000	36.000			
300.000	–	–	–	Unternehmen (b1 und b2), Non-Profit-Organisationen	Kunst und Kultur	
300.000	291.000	291.000	291.000			
23.460.000	–	–	–	Non-Profit-Organisationen	Soziales	
–	–	–	–			
8.520.000	–	–	–	Non-Profit-Organisationen	Soziales	
–	–	–	–			

Nr.	Bezeichnung und Kurzbeschreibung der Maßnahmen der Bundesländer	rechtliche Grundlagen	Beginn	Leistungsart	Abwicklungsstelle
[St15]	Corona-Sofortmaßnahmen – Existenzsicherung	Beschluss der Landesregierung	für 2020	Zuschuss	–
[St16]	Corona-Sofortmaßnahmen – Hilfe in besonderen Lebenslagen	Beschluss der Landesregierung	April 2020	Zuschuss	–
[St17]	Corona-Sofortmaßnahmen – Kautionsfonds	Beschluss der Landesregierung	für 2020	Zuschuss	–
[St18]	Corona-Sofortmaßnahmen – Zusätzliche Mittel für Schuldnerberatung	Beschluss der Landesregierung	für 2020	Zuschuss	–
[St39]	Verlustausgleich für Leistungsanbieter in der Behindertenhilfe	Beschluss der Landesregierung	Mai 2021	Zuschuss	–
[St19]	Zebra-Hotline Zuschuss an Verein Zebra für mehrsprachige Information und Aufklärung zur Umsetzung von COVID-19-Maßnahmen für nicht-deutschsprachige Menschen	Beschluss der Landesregierung	März 2020	Zuschuss	–
[St40]	Beitragsbefreiung für Menschen mit Behinderung	Beschluss der Landesregierung	Jänner 2021	Einnahmenverzicht	–
[St20]	Aufrechterhaltung des Breiten- und Spitzensports und der Vereinsstrukturen in der Steiermark	Beschluss der Landesregierung	März 2020	Zuschuss	–
[St21]	Arbeitskoordination für Erntehelferinnen und Erntehelfer und Hilfestellung für die Landwirtschaftskammer für die Härtefallkoordination	Beschluss der Landesregierung	März 2020	Zuschuss	–
[St22]	COVID-19 Durchführungsbestimmungen für die soziale Betriebs- hilfe (Notstandshilfe für besondere Härtefälle)	Durchführungsbestimmungen für die soziale Betriebs- hilfe – Landesmittel	Antrag bis Ende September	Zuschuss	Maschinenring Steiermark
[St23]	COVID-19 Schlachtrinder Entschädigung für den Preiseinbruch des Rindfleischmarktes	COVID-19-Schlachtrinder- Richtlinie	April 2020	Zuschuss	EZG „Steirisches Rind“ Vertriebs- GmbH; Rinder- zucht Steier- mark eG
[St24]	COVID-19 Telearbeit!Offensive	Beschluss der Landesregierung	März 2020	Zuschuss	SFG
[St25]	COVID-19 Zuchtrinder Ersatz für Versteigerungsverbote und Exporteinschränkungen zur Vermeidung eines Preissturzes	COVID-19-Zuchtrinder- Richtlinie	April 2020	Zuschuss	Rinderzucht Steiermark eG

geplantes Gesamtvolumen <sup>1</sup>	Hilfsleistung <sup>2</sup> bis			externe Empfänger	Bereiche
	September 2020	Juni 2020	September 2020		
	Juni 2021	Dezember 2020	März 2021	Juni 2021	
in EUR					
140.000	140.000	140.000	140.000	–	Non-Profit-Organisationen
140.000	140.000	140.000	140.000	120.991	Soziales
250.000	2.150	7.995	–	–	Privatpersonen
250.000	12.050	16.727	17.127	–	Soziales
500.000	174.367	284.787	–	–	Non-Profit-Organisationen
500.000	475.730	500.000	500.000	500.000	Soziales
150.000	150.000	150.000	–	–	Privatpersonen
150.000	150.000	150.000	150.000	150.000	Soziales
–	–	–	–	–	Non-Profit-Organisationen
1.000.000	–	–	–	–	Soziales
11.617	9.171	11.617	–	–	Non-Profit-Organisationen
15.170	15.170	15.170	12.129	–	Soziales
–	–	–	–	–	Privatpersonen
535.200	–	–	–	–	Soziales
2.000.000	–	–	–	–	Non-Profit-Organisationen
2.000.000	93.728	132.923	280.032	–	Sport
200.000	100.000	100.000	–	–	Landwirtschaftskammer, Non-Profit-Organisationen
200.000	200.000	200.000	200.000	200.000	Wirtschaft (Land- und Forstwirtschaft)
200.000	–	–	–	–	land- und forstwirtschaftliche Betriebe
300.000	30.251	30.251	30.251	–	Wirtschaft (Land- und Forstwirtschaft)
1.748.400	–	1.651.770	–	–	land- und forstwirtschaftliche Betriebe
1.748.400	1.681.432	1.681.432	1.681.432	–	Wirtschaft (Land- und Forstwirtschaft)
2.500.000	583.580	2.327.755	–	–	Unternehmen (b1 bis b4)
5.109.304	4.284.365	5.109.304	5.109.304	–	Wirtschaft
251.600	–	236.500	–	–	land- und forstwirtschaftliche Betriebe
251.600	240.630	240.630	240.630	–	Wirtschaft (Land- und Forstwirtschaft)

Nr.	Bezeichnung und Kurzbeschreibung der Maßnahmen der Bundesländer	rechtliche Grundlagen	Beginn	Leistungsart	Abwicklungsstelle
[St26]	Entschädigungsverfahren für unverschuldet in Not geratene landwirtschaftliche Betriebe	Notstandsentschädigungs-Richtlinie 2018	–	Zuschuss	–
[St27]	Holz- und Forstsektor	COVID-19-Forst-Richtlinie	März 2020	Zuschuss	–
[St41]	Investitionsförderung für Hotellerie- und Gastronomiebetriebe	Beschluss der Landesregierung	Mai 2020	Zuschuss	–
[St28]	Steirischer Härtefallfonds Unterstützung von Unternehmen, die die Voraussetzungen für Unterstützungsmaßnahmen des Bundes nicht erfüllen	Richtlinie über einen Steirischen Härtefallfonds im Zusammenhang mit der Covid-19-Pandemie	März 2020	Zuschuss	SFG
[St29]	Zinsenzuschuss für ÖHT-Überbrückungskredite	Beschluss der Landesregierung	Mai 2020	Zuschuss	–
[St30]	Zinsenzuschuss zur außerordentlichen Stundung des Agrarinvestitionskredits	Beschluss der Landesregierung	Jänner 2020	Zuschuss	–
[St31]	Zinsenzuschuss zur Überbrückungsfinanzierung AWS	Beschluss der Landesregierung	April 2020	Zuschuss	SFG
[St32]	Zinsenzuschuss zur Überbrückungsfinanzierung für land- und forstwirtschaftliche Betriebe	COVID-19-Zinsenzuschuss-Richtlinie	Mai 2020	Zuschuss	–
[St33]	Mietzinsreduktion für Unternehmen	Beschluss der Landesregierung	März 2020	Einnahmenverzicht	–
[St42]	Unterstützung für betroffene Unternehmen in Landesimmobilien	Beschluss der Landesregierung	April 2020	Einnahmenverzicht	–
[St34]	Stundung von Mietzinsen	Beschluss der Landesregierung	März 2020	Stundung	–
[St43]	Joanneum Research Forschungsgesellschaft mbH – Gesellschafterzuschuss	Beschluss der Landesregierung	Dezember 2020	Zuschuss	–
[St35]	Stundung von Landesabgaben	Bundesabgabenordnung	–	Stundung	–

geplantes Gesamtvolumen <sup>1</sup>	Hilfsleistung <sup>2</sup> bis			externe Empfänger	Bereiche	
	September 2020	Juni 2020	September 2020			–
	Juni 2021	Dezember 2020	März 2021			Juni 2021
in EUR						
100.000	2.500	23.851	–	land- und forstwirtschaftliche Betriebe	Wirtschaft (Land- und Forstwirtschaft)	
100.000	30.251	30.251	30.251			
900.000	–	271.149	–	Privatpersonen, Unternehmen (b1 bis b4), forstwirtschaftliche Betriebe	Wirtschaft (Land- und Forstwirtschaft)	
900.000	519.090	548.565	550.461			
–	–	–	–	Unternehmen (b2 bis b4)	Wirtschaft (Tourismus)	
6.000.000	2.757.768	3.584.807	3.584.807			
750.000	–	–	–	Unternehmen (b1 bis b4)	Wirtschaft	
750.000	1.500	9.000	9.000			
8.130.000	1.017.729	2.117.350	–	Unternehmen (b1 bis b4)	Wirtschaft (Tourismus)	
8.130.000	2.310.430	2.591.312	2.595.142			
420.000	–	–	–	land- und forstwirtschaftliche Betriebe	Wirtschaft (Land- und Forstwirtschaft)	
420.000	–	13.042	17.869			
33.580.000	1.254.524	3.571.385	–	Unternehmen	Wirtschaft	
33.580.000	5.052.919	5.162.622	5.251.835			
500.000	–	–	–	land- und forstwirtschaftliche Betriebe	Wirtschaft (Land- und Forstwirtschaft)	
500.000	–	1.635	1.635			
93.702	66.178	66.178	–	Unternehmen (b1 bis b4)	Wirtschaft	
141.820	95.038	95.038	107.188			
–	–	–	–	Unternehmen (b1 bis b3)	Wirtschaft	
80.758	–	–	–			
35.950	35.950	35.950	–	Unternehmen (b1 bis b4)	Wirtschaft	
63.450	35.950	35.950	63.450			
–	–	–	–	Unternehmen	Wissenschaft und Forschung	
200.000	200.000	200.000	200.000			
–	–	–	–	Privatpersonen, Unternehmen, Non-Profit-Organisationen, öffentliche Einrichtungen	keine Beschränkung	
–	–	–	–			



Nr.	Bezeichnung und Kurzbeschreibung der Maßnahmen der Bundesländer	rechtliche Grundlagen	Beginn	Leistungsart	Abwicklungsstelle
<b>Tirol</b>					
[T1]	COVID-19 Arbeitsmarktpolitische Maßnahmen Zuschuss an den Stiftungsträger der Arbeitsstiftung zur Förderung von bestimmten Maßnahmen	Richtlinie Objektförderungen, Arbeitsmarktförderung	April 2020	Zuschuss	–
[T2]	Bildungskarenz Plus Finanzierung eines Teils der Ausbildungskosten	Richtlinie Sonderprogramm Bildungskarenz plus	Juli 2020	Zuschuss	–
[T3]	Deutschkurse – Arbeitsmarktkonnex, Sommer und Kinder finanzielle Unterstützung von Kursangeboten	Richtlinie Objektförderungen Integration	Juni 2020	Zuschuss	–
[T4]	Gemeindenahes Beschäftigungsprogramm	Richtlinie Objektförderungen, Arbeitsmarktförderung	Juni 2020	Zuschuss	–
[T5]	Insolvenzstiftung zusätzliche Mittel an die Stiftung für eine Erhöhung der Anzahl der Teilnehmenden	Richtlinie Objektförderungen, Arbeitsmarktförderung	Juni 2020	Zuschuss	–
[T6]	Zusätzliche Mittel für einen flexiblen Einsatz im Zusammenhang mit Individualförderungen und arbeitsmarktbezogenen Projekten	Richtlinie Objektförderungen, Arbeitsmarktförderung	Juni 2020	Zuschuss	–
[T7]	COVID-19 Maßnahmen für Kinderbetreuung Förderung für den Entfall von Elternbeiträgen	Richtlinie betreffend die Förderung der Elternbeiträge für private Kinderbetreuungseinrichtungen	März 2020	Zuschuss	–
[T8]	COVID-19 Maßnahmen für Tagesbetreuung, Kinder- und Spielgruppen Förderung für den Entfall von Elternbeiträgen	Richtlinie zur Förderung von Institutionen im Familienbereich	März 2020	Zuschuss	–
[T9]	Tiroler Digi-Scheck Förderung digitaler Endgeräte zur Ermöglichung von E-Learning	Richtlinie Tiroler Digi-Scheck	April 2020	Zuschuss	–
[T10]	Familienpolitische Maßnahmen Erweiterung im Bereich Kinderbetreuungszuschuss, Kindergeld Plus und Schulstarthilfe	Richtlinie Kinderbetreuungszuschuss, Richtlinie Kindergeld Plus und Richtlinie Schulstarthilfe	März 2020	Zuschuss	–
[T11]	COVID-19 Entlastungspaket für die Tiroler Gemeinden – Finanzhilfe für Investitionsvorhaben	Beschluss der Landesregierung und des Landtags	April 2020	Zuschuss	–

geplantes Gesamtvolumen <sup>1</sup>	Hilfsleistung <sup>2</sup> bis			externe Empfänger	Bereiche	
	September 2020	Juni 2020	September 2020			–
	Juni 2021	Dezember 2020	März 2021			Juni 2021
in EUR						
3.721.480	17.767	23.762	–			
1.984.600	189.262	189.262	189.262	Non-Profit-Organisationen	Arbeitsmarkt	
2.900.000	–	–	–			
2.890.000	–	695	9.385	Unternehmen	Arbeitsmarkt	
1.000.000	–	18.358	–			
1.000.000	58.225	105.927	201.331	Non-Profit-Organisationen	Arbeitsmarkt	
870.000	–	–	–			
870.000	–	–	–	Non-Profit-Organisationen, öffentliche Einrichtungen	Arbeitsmarkt	
1.937.500	–	–	–			
3.229.600	–	–	–	Non-Profit-Organisationen	Arbeitsmarkt	
2.756.200	–	–	–			
864.700	–	–	156.000	Privatpersonen, Non-Profit-Organisationen	Arbeitsmarkt	
1.317.534	958.259	1.317.534	–			
1.317.534	1.317.534	1.317.534	1.317.534	Non-Profit-Organisationen	Bildung	
183.523	123.537	183.523	–			
183.523	183.523	183.523	183.523	Non-Profit-Organisationen	Bildung	
3.200.000	351.105	404.764	–			
3.290.000	597.684	662.148	787.369	Privatpersonen	Bildung	
2.000.000	62.764	339.775	–			
2.750.000	462.254	462.254	462.254	Privatpersonen	Familie	
40.000.000	–	–	–			
40.000.000	25.588.559	25.588.559	26.795.499	Gemeinden und Gemeindeverbände	Finanzausgleich	

Nr.	Bezeichnung und Kurzbeschreibung der Maßnahmen der Bundesländer	rechtliche Grundlagen	Beginn	Leistungsart	Abwicklungsstelle
[T12]	COVID-19 Entlastungspaket für die Tiroler Gemeinden – Finanzzuweisung	Beschluss der Landesregierung und des Landtags	April 2020	Zuschuss	–
[T13]	COVID-19 Kunst und Kultur im digitalen Raum	Richtlinie zur Förderung der Kultur COVID-19/Kunst und Kultur im digitalen Raum	Juli 2020	Zuschuss	–
[T14]	COVID 19 Soforthilfe Kultur Unterstützung von Künstlerinnen und Künstlern in Form von Arbeitsstipendien, Atelierförderungen und Ankäufen, Ausfallsentschädigungen und Künstlerhilfen	Richtlinie zur Förderung der Kultur COVID-19/Arbeitsstipendien; Atelierförderung; Sonderbestimmungen bei Absagen und Verschiebungen	April 2020	Zuschuss	–
[T15]	COVID-19 Sonderförderung Theater	Richtlinie zur Förderung der Kultur COVID-19/Neustart	Juni 2020	Zuschuss	–
[T16]	COVID-19 Sonderprojekte zum Neustart Projektstipendien zur Unterstützung von Kunst und Kultur beim Neustart nach der Corona-Krise	Richtlinie zur Förderung der Kultur COVID-19/Neustart	Juni 2020	Zuschuss	–
[T17]	Förderprogramme Tiroler Traditionskultur	Richtlinien zur Förderung der Traditionskultur	Juni 2020	Zuschuss	Tiroler Volksmusikverein
[T18]	Sommermusikwoche an Tiroler Landesmusikschulen kostenloser Unterricht für Teilnehmende	Beschluss der Landesregierung	Juli 2020	Sachleistung	–
[T19]	Mietverzicht kulturelle Einrichtungen	–	März 2020	Einnahmenverzicht	–
[T20]	Treuebonus für Kunden der VVT GmbH	Beschluss des Landtags	–	Zuschuss	–
[T21]	Fixkostenrückerstattung TÜV-Süd Verzicht auf Mietkosten und Rückerstattung der Personalkosten	Beschluss der Landesregierung	April 2020	Einnahmenverzicht	–
[T22]	24-Stunden-Betreuungskräfte-Bonus	Richtlinie des Landes Tirol zur Förderung einer Sonderprämie für 24-Stunden-Betreuungskräfte zur Bewältigung der COVID-19 Krise	März 2020	Zuschuss	–
[T55]	Abgeltung der Aufwendungen für Schutzausrüstung für Dienstleister der Behindertenhilfe	Schutzausrüstungsabgeltungs-Richtlinie	November 2020	Zuschuss	–

geplantes Gesamtvolumen <sup>1</sup>	Hilfsleistung <sup>2</sup> bis			externe Empfänger	Bereiche	
	September 2020	Juni 2020	September 2020			–
	Juni 2021	Dezember 2020	März 2021			Juni 2021
in EUR						
30.000.000	–	30.000.000	–	Gemeinden	Finanzausgleich	
30.000.000	30.000.000	30.000.000	30.000.000			
500.000	–	6.900	–	Privatpersonen, Unternehmen, Non-Profit-Organisationen, öffentliche Einrichtungen	Kunst und Kultur	
500.000	40.469	166.869	340.569			
4.500.000	579.602	716.652	–	Privatpersonen, Unternehmen, Non-Profit-Organisationen, öffentliche Einrichtungen	Kunst und Kultur	
4.500.000	1.083.557	2.428.457	2.483.134			
500.000	–	8.000	–	Privatpersonen, Unternehmen, Non-Profit-Organisationen, öffentliche Einrichtungen	Kunst und Kultur	
500.000	18.200	27.700	58.200			
1.000.000	–	71.000	–	Privatpersonen, Unternehmen, Non-Profit-Organisationen, öffentliche Einrichtungen	Kunst und Kultur	
1.000.000	139.022	224.222	443.612			
200.000	–	138.503	–	Privatpersonen, Non-Profit-Organisationen	Kunst und Kultur	
200.000	183.583	183.583	183.583			
73.396	–	73.396	–	Privatpersonen	Kunst und Kultur	
73.396	73.396	73.396	73.396			
5.363	5.363	5.363	–	öffentliche Einrichtungen	Kunst und Kultur	
5.363	5.363	5.363	5.363			
3.937.000	548.775	1.193.198	–	Privatpersonen	Mobilität	
3.937.000	1.639.891	2.126.774	2.241.032			
59.768	59.768	59.768	–	Unternehmen (b3)	Mobilität	
59.768	59.768	59.768	59.768			
900.000	294.000	706.000	–	Privatpersonen	Soziales (Pflege)	
900.000	732.000	734.000	734.000			
–	–	–	–	Non-Profit-Organisationen	Soziales	
2.500.000	232.782	232.782	725.093			



Nr.	Bezeichnung und Kurzbeschreibung der Maßnahmen der Bundesländer	rechtliche Grundlagen	Beginn	Leistungsart	Abwicklungsstelle
[T23]	Aufstockung Schuldenberatung Tirol für vermehrte Beratungsleistungen	Beschluss der Landesregierung	Juli 2020	Zuschuss	–
[T24]	Ausbau ambulanter Suchthilfe Aufbau Tiroler Versorgungsnetzwerk Alkohol	Beschluss der Landesregierung	Oktober 2020	Zuschuss	–
[T56]	Bezuschussung von Personal- und Sachaufwandskosten für den Betrieb einer Ersatzbetreuungseinrichtung positiv auf COVID-19 getesteter Menschen mit Behinderung	Beschluss der Landesregierung	April 2021	Zuschuss	–
[T25]	Corona Gefahrenzulage für Arbeitnehmerinnen und –nehmer von Trägern bestimmter sozialer Einrichtungen der Mindestsicherung und der Behindertenhilfe Refundierung an Träger der Einrichtungen	Corona Gefahrenzulage-Richtlinie	März 2020	Zuschuss	–
[T26]	Corona Härtefallfonds für Arbeitnehmerinnen und –nehmer, Arbeitslose, Alleinerziehende und deren Familien	Richtlinie COVID – ArbeitnehmerInnenfonds	März 2020	Zuschuss	–
[T27]	COVID-19 – Energiekostenzuschuss einmalig 100 EUR pro Haushalt	Richtlinie für den Heizkostenzuschuss 2020/2021	Juli 2020	Zuschuss	–
[T28]	COVID-19 Maßnahmen im Bereich Frauen Förderung von Beratungseinrichtungen	Richtlinie Förderung von Frauen und Gleichstellung	April 2020	Zuschuss	–
[T29]	COVID-19 Maßnahmen im Bereich Integration Förderung von Einrichtungen	Richtlinie Objektförderungen Integration	April 2020	Zuschuss	–
[T30]	Erhöhung Budgetmittel für Kinder- und Jugendhilfe Refundierung der Corona-Gefahrenzulage an Träger von Einrichtungen	Richtlinie des Landes Tirol zur Refundierung der Corona-Gefahrenzulage	März 2020	Zuschuss	–
[T31]	Frauenhaus Oberland Schaffung einer zusätzlichen Einrichtung	Beschluss der Landesregierung	Winter 2020	Zuschuss	–
[T32]	Mitfinanzierung der Entwicklung und Implementierung psychosozialer Zentren	Beschluss der Landesregierung	Herbst 2020	Zuschuss	–
[T33]	Projekt Regional 27 Bonuszahlung COVID-19 in den Pflege- und Gesundheitsberufen	Richtlinie zur Gewährung einer einmaligen Bonuszahlung für ArbeitnehmerInnen insbesondere in Gesundheits- und Pflegeberufen	März 2020	Zuschuss	–

geplantes Gesamtvolumen <sup>1</sup>	Hilfsleistung <sup>2</sup> bis			externe Empfänger	Bereiche	
	September 2020	Juni 2020	September 2020			–
	Juni 2021	Dezember 2020	März 2021			Juni 2021
in EUR						
250.000	–	–	–	–	Unternehmen	Soziales
250.000	–	–	–	–	–	–
500.000	–	190.354	–	–	Non-Profit-Organisationen	Soziales
500.000	190.354	565.354	565.354	–	–	–
–	–	–	–	–	–	–
136.500	–	–	–	5.974	Non-Profit-Organisationen	Soziales
1.700.000	–	505.922	–	–	Privatpersonen, Unternehmen (b1 bis b4), Non-Profit-Organisationen, öffentliche Einrichtungen	Soziales
1.715.000	1.250.854	1.250.854	1.250.854	–	–	–
9.000.000	973.000	2.129.900	–	–	Privatpersonen	Soziales
9.000.000	2.976.600	4.040.890	5.442.890	–	–	–
1.000.000	–	639.600	–	–	Privatpersonen	Soziales
1.000.000	948.600	1.032.600	1.034.100	–	–	–
50.000	–	–	–	–	Non-Profit-Organisationen	Soziales
50.000	4.381	6.812	9.512	–	–	–
50.000	–	10.800	–	–	Non-Profit-Organisationen	Soziales
50.000	52.643	77.739	83.543	–	–	–
348.075	–	125.933	–	–	Unternehmen, Non-Profit-Organisationen	Soziales
348.075	125.933	125.933	125.933	–	–	–
250.000	–	–	–	–	Non-Profit-Organisationen	Soziales
437.500	250.000	375.000	437.500	–	–	–
2.500.000	–	–	–	–	Non-Profit-Organisationen	Soziales
2.500.000	–	–	–	–	–	–
3.175.000	–	896.557	–	–	–	–
7.933.000	6.931.597	6.931.597	6.931.597	–	Privatpersonen	Soziales (Pflege)

Nr.	Bezeichnung und Kurzbeschreibung der Maßnahmen der Bundesländer	rechtliche Grundlagen	Beginn	Leistungsart	Abwicklungsstelle
[T34]	Sozialberatungsstelle Unterland Implementierung einer zusätzlichen Beratungsstelle	Beschluss der Landesregierung	Winter 2020	Zuschuss	–
[T57]	Unterstützungsleistung für das Evangelische Diakoniewerk Gallneukirchen „Integrierte Versorgung von Kindern und Jugendlichen mit Entwicklungsstörungen“	Beschluss der Landesregierung	Oktober 2020	Zuschuss	–
[T35]	Mietverzicht für soziale Einrichtungen	–	März 2020	Einnahmenverzicht	–
[T58]	Einnahmehausfälle bei Eintrittsgeldern und Kantineerlösen im Sportbereich	Richtlinie der Tiroler Landesregierung	Oktober 2020	Zuschuss	–
[T36]	Unterstützung der medizinischen und klinischen Forschung im Bereich COVID-19	Beschluss der Landesregierung	April 2020	Zuschuss	FWF
[T37]	COVID-19 Entlastungspaket für die Tiroler Unternehmenschafft – Budgetunterstützung für Tourismusverbände	Beschluss der Landesregierung	Juli 2020	Zuschuss	–
[T59]	COVID-19 Entlastungspaket für die Tiroler Unternehmenschafft – Budgetunterstützung für Tourismusverbände – 2021	Beschluss der Landesregierung	Mai 2021	Zuschuss	–
[T38]	COVID-19 Konjunkturpaket Schutzhütten Förderung von coronabedingten Investitionen	Richtlinie Förderung von Schutzhütten	März 2020	Zuschuss	–
[T39]	COVID-19 Maßnahmenpaket für Tirols Wälder Unterstützung von Waldbesitzern	Beschluss der Landesregierung	April 2020	Zuschuss	–
[T40]	COVID-19 Sofortmaßnahmen – Tiroler Beratungsförderung COVID-bedingte betriebswirtschaftliche Beratung	Beschluss der Landesregierung	März 2020	Zuschuss	WKT
[T60]	COVID-19 Unterstützungsfonds für Beherbergungsbetriebe	Beschluss der Landesregierung	Dezember 2020	Zuschuss	–
[T41]	Erhöhung der Budgetmittel für Digitalisierungsmaßnahmen	Richtlinie Tiroler Digitalisierungsförderung	–	Zuschuss	aws

geplantes Gesamtvolumen <sup>1</sup>	Hilfsleistung <sup>2</sup> bis			externe Empfänger	Bereiche	
	September 2020	Juni 2020	September 2020			–
	Juni 2021	Dezember 2020	März 2021			Juni 2021
in EUR						
250.000	–	–	–	Non-Profit-Organisationen	Soziales	
187.500	–	125.000	187.500	Non-Profit-Organisationen	Soziales	
–	–	–	–	Non-Profit-Organisationen	Soziales	
86.667	–	40.000	45.859	Non-Profit-Organisationen	Soziales	
–	–	–	–	Non-Profit-Organisationen	Soziales	
–	–	–	–	Non-Profit-Organisationen	Sport	
509.100	–	–	509.100	Non-Profit-Organisationen	Sport	
3.190.580	–	683.740	–	Universitäten	Wissenschaft und Forschung	
3.190.580	683.740	727.000	727.000	Universitäten	Wissenschaft und Forschung	
20.000.000	–	20.000.000	–	Verbände	Wirtschaft (Tourismus)	
20.000.000	20.000.000	20.000.000	20.000.000	Verbände	Wirtschaft (Tourismus)	
–	–	–	–	Verbände	Wirtschaft (Tourismus)	
40.000.000	–	–	40.000.000	Verbände	Wirtschaft (Tourismus)	
1.000.000	–	1.100	–	Privatpersonen, Unternehmen, Non-Profit-Organisationen, öffentliche Einrichtungen	Wirtschaft (Tourismus)	
1.000.000	23.222	44.477	59.317	Privatpersonen, Unternehmen, Non-Profit-Organisationen, öffentliche Einrichtungen	Wirtschaft (Tourismus)	
1.500.000	–	76.494	–	Privatpersonen, Unternehmen, Non-Profit-Organisationen, öffentliche Einrichtungen	Wirtschaft (Land- und Forstwirtschaft)	
1.500.000	1.500.000	1.500.000	1.500.000	Privatpersonen, Unternehmen, Non-Profit-Organisationen, öffentliche Einrichtungen	Wirtschaft (Land- und Forstwirtschaft)	
500.000	7.498	135.394	–	Unternehmen	Wirtschaft	
500.000	238.953	455.954	974.662	Unternehmen	Wirtschaft	
–	–	–	–	Unternehmen (b1 und b2)	Wirtschaft (Tourismus)	
4.000.000	–	3.009.000	3.618.000	Unternehmen (b1 und b2)	Wirtschaft (Tourismus)	
3.500.000	–	–	–	Privatpersonen, Unternehmen, Non-Profit-Organisationen, öffentliche Einrichtungen	Wirtschaft	
3.500.000	–	–	220.150	Privatpersonen, Unternehmen, Non-Profit-Organisationen, öffentliche Einrichtungen	Wirtschaft	

Nr.	Bezeichnung und Kurzbeschreibung der Maßnahmen der Bundesländer	rechtliche Grundlagen	Beginn	Leistungsart	Abwicklungsstelle
[T42]	Erhöhung der Budgetmittel für Digitalisierungsmaßnahmen – Leuchtturmprojekte	Richtlinien Leuchtturmprojekte im Bereich Digitalisierung	–	Zuschuss	–
[T61]	Fixkostenzuschuss für Skigebiete (wenn weder Anspruch auf Unterstützung aus dem Härtefallfonds noch auf den Fixkostenzuschuss des Bundes besteht)	Richtlinie Tiroler Corona-Fixkostenzuschuss für Skigebiete im öffentlichen Eigentum	Dezember 2020	Zuschuss	–
[T43]	Förderung von Homeoffice-Arbeitsplätzen	Richtlinie Förderung von Homeoffice-Arbeitsplätzen	März 2020	Zuschuss	–
[T44]	Tiroler Privatvermieterförderung und Unterstützung für kleine gewerbliche Beherbergungsbetriebe	Richtlinie Tiroler Privatvermieterförderung und Unterstützung für kleine gewerbliche Beherbergungsbetriebe	Juni 2020	Zuschuss	–
[T45]	Tiroler Tourismusförderung Unterstützung von Vorhaben zur Verbesserung der Betriebsstruktur oder des Angebots	Richtlinie Tiroler Tourismusförderung	März 2020	Zuschuss	–
[T46]	Tiroler Unterstützungsfonds für Selbstständige	Richtlinie Tiroler Corona-Unterstützungsfonds	August 2020	Zuschuss	Standortagentur Tirol GmbH
[T47]	Unterstützungspaket für Arbeitnehmerinnen und Arbeitnehmer der Tiroler Tourismusverbände	Beschluss der Landesregierung	August 2020	Zuschuss	–
[T62]	Unterstützungspaket für Arbeitnehmerinnen und Arbeitnehmer der Tiroler Tourismusverbände – 2021	Beschluss der Landesregierung	Mai 2021	Zuschuss	–
[T48]	Unterstützungspaket für Marketingmittel der Tirol Werbung	Beschluss der Landesregierung	für 2021	Zuschuss	–
[T49]	Wachstumsinitiative für Kleinbetriebe Förderung von bestimmten Investitionen	Richtlinie Wachstumsinitiative für Kleinbetriebe	September 2020	Zuschuss	–
[T50]	Zinsenzuschuss für AWS-Überbrückungskredite	Richtlinie Anschlussförderung zur „aws-Garantierichtlinie für KMU“ der AWS	März 2020	Zuschuss	–
[T51]	Zinsenzuschuss für ÖHT-Überbrückungskredite	Richtlinie Anschlussförderung zum „Coronavirus Maßnahmenpaket für den Tourismus“ der ÖHT	März 2020	Zuschuss	–
[T52]	Zuchtverbesserung in der Tiroler Rinderzucht zur Ankurbelung der Vermarktung von Lebendrindern	Beschluss der Landesregierung	April 2020	Zuschuss	–

geplantes Gesamtvolumen <sup>1</sup>	Hilfsleistung <sup>2</sup> bis			externe Empfänger	Bereiche	
	September 2020	Juni 2020	September 2020			–
	Juni 2021	Dezember 2020	März 2021			Juni 2021
in EUR						
1.000.000	–	–	–	–	Privatpersonen, Unternehmen, Non-Profit-Organisationen, öffentliche Einrichtungen	
1.000.000	–	–	–	–	Wirtschaft	
–	–	–	–	–	öffentliche Einrichtungen	
2.500.000	–	–	–	–	Wirtschaft (Tourismus)	
1.500.000	246.800	505.682	–	–	Unternehmen (b1 bis b4)	
1.500.000	622.937	891.849	1.120.405	–	Wirtschaft	
300.000	–	–	–	–	Unternehmen (Privatzimmervermietung, kleine Beherbergungsbetriebe)	
300.000	1.000	94.886	189.520	–	Wirtschaft (Tourismus)	
2.000.000	–	–	–	–	Unternehmen (b1 bis b4)	
4.300.000	51.625	61.625	351.022	–	Wirtschaft (Tourismus)	
4.000.000	–	272.000	–	–	Unternehmen (b1 bis b4)	
736.000	568.000	736.000	736.000	–	Wirtschaft	
4.000.000	–	–	–	–	Verbände	
4.000.000	4.000.000	4.000.000	4.000.000	–	Wirtschaft (Tourismus)	
–	–	–	–	–	Verbände	
4.000.000	–	–	4.000.000	–	Wirtschaft (Tourismus)	
4.000.000	–	–	–	–	Unternehmen	
1.500.000	–	–	–	–	Unternehmen (b1 und b2)	
1.500.000	17.803	171.756	573.978	–	Wirtschaft	
8.400.000	3.061.480	4.660.042	–	–	Unternehmen (b1 bis b4)	
8.400.000	5.646.924	6.128.130	6.884.911	–	Wirtschaft	
3.600.000	1.061.803	2.035.841	–	–	Unternehmen (b1 bis b4)	
3.600.000	2.474.699	2.794.169	3.126.088	–	Wirtschaft (Tourismus)	
750.000	117.450	362.850	–	–	Privatpersonen, Unternehmen (b1 bis b3)	
750.000	1.166.700	1.166.700	1.166.700	–	Wirtschaft (Land- und Forstwirtschaft)	

Nr.	Bezeichnung und Kurzbeschreibung der Maßnahmen der Bundesländer	rechtliche Grundlagen	Beginn	Leistungsart	Abwicklungsstelle
[T63]	Stundungen von Mieten	Allgemeines bürgerliches Gesetzbuch	November 2020	Stundung	–
[T53]	COVID-19 Entlastungspaket für die Tiroler Unternehmerschaft – Reduktion der Pflichtbeitragsleistungen nach dem Tourismusgesetz	Beschluss der Landesregierung	–	Einnahmenverzicht	–
[T64]	Mietverzicht – Gastronomie	–	Oktober 2020	Einnahmenverzicht	–
[T54]	Mietverzicht für Unternehmer	–	März 2020	Einnahmenverzicht	–
<b>Vorarlberg</b>					
[V1]	Abgeltung entgangener Elternbeiträge – Elementarpädagogik	Beschluss der Landesregierung	März 2020	Zuschuss	–
[V2]	Abgeltung entgangener Elternbeiträge – Schülerbetreuung	Beschluss der Landesregierung	März 2020	Zuschuss	–
[V48]	Abgeltung entgangener Elternbeiträge – Tageseltern	Beschluss der Landesregierung	April 2021	Zuschuss	–
[V49]	COVID-19-Gefahrenzulage in elementarpädagogischen Einrichtungen	Beschluss der Landesregierung	Oktober 2020	Zuschuss	–
[V3]	Erhöhung Personalkostenförderung der öffentlichen und privaten Anbieter von Schülerbetreuungen	Beschluss der Landesregierung	Juli 2020	Zuschuss	–
[V4]	Erhöhung Personalkostenförderung in elementarpädagogischen Einrichtungen	Beschluss der Landesregierung	Juli 2020	Zuschuss	–
[V5]	Ersatz für entgangene Elternbeiträge bei den Musikschulen	Beschluss der Landesregierung	März 2020	Zuschuss	–
[V6]	Förderung der Lerncafés der Caritas kostenloses Angebot der Lernunterstützung für Kinder und Jugendliche	Beschluss der Landesregierung	September 2020	Zuschuss	–
[V7]	Förderung der Sommerbetreuung – Elementarpädagogik Übernahme von 50 % der Elternbeiträge	Beschluss der Landesregierung	Juli 2020	Zuschuss	–
[V8]	Förderung der Sommerbetreuung – Schülerbetreuung Übernahme von 50 % der Elternbeiträge	Beschluss der Landesregierung	Juli 2020	Zuschuss	–

geplantes Gesamtvolumen <sup>1</sup>	Hilfsleistung <sup>2</sup> bis			externe Empfänger	Bereiche	
	September 2020	Juni 2020	September 2020			–
	Juni 2021	Dezember 2020	März 2021			Juni 2021
in EUR						
–	–	–	–	–	Unternehmen (b2), öffentliche Einrichtungen	
47.936	32.096	40.016	40.016	–	Unternehmen	
30.000.000	–	34.746.589	–	–	Unternehmen (b2)	
70.000.000	34.746.589	34.746.589	75.764.401	–	Unternehmen	
–	–	–	–	–	Unternehmen (b2)	
438	438	438	438	–	Unternehmen	
8.685	8.685	8.685	–	–	Unternehmen	
8.685	8.685	8.685	8.685	–	Unternehmen (b2), öffentliche Einrichtungen	
1.827.100	–	874.388	–	–	Non-Profit-Organisationen, öffentliche Einrichtungen	
2.855.100	1.077.835	1.281.835	1.285.557	–	Non-Profit-Organisationen, öffentliche Einrichtungen	
300.000	–	294.556	–	–	Non-Profit-Organisationen	
596.500	370.975	479.490	479.490	–	Non-Profit-Organisationen, öffentliche Einrichtungen	
–	–	–	–	–	Non-Profit-Organisationen	
4.323	–	–	4.323	–	Non-Profit-Organisationen	
–	–	–	–	–	Non-Profit-Organisationen	
148.140	133.020	133.020	133.020	–	Non-Profit-Organisationen	
125.000	–	–	–	–	Privatpersonen, Non-Profit-Organisationen, öffentliche Einrichtungen	
125.000	46.988	46.988	46.988	–	Non-Profit-Organisationen, öffentliche Einrichtungen	
1.451.120	–	–	–	–	Non-Profit-Organisationen, öffentliche Einrichtungen	
1.451.120	848.295	848.295	848.295	–	Non-Profit-Organisationen, öffentliche Einrichtungen	
800.000	–	674.085	–	–	Non-Profit-Organisationen, öffentliche Einrichtungen	
674.085	674.085	674.085	674.085	–	Non-Profit-Organisationen, öffentliche Einrichtungen	
289.690	–	144.845	–	–	Non-Profit-Organisationen	
289.690	144.845	144.845	144.845	–	Non-Profit-Organisationen	
1.200.000	–	144.023	–	–	Privatpersonen	
1.200.000	505.155	505.155	505.155	–	Privatpersonen	
800.000	–	–	–	–	Privatpersonen	
895.000	86.388	86.388	86.388	–	Privatpersonen	

Nr.	Bezeichnung und Kurzbeschreibung der Maßnahmen der Bundesländer	rechtliche Grundlagen	Beginn	Leistungsart	Abwicklungsstelle
[V50]	Förderung des elementarpädagogischen Personals während COVID-19-Testungen	Beschluss der Landesregierung	Jänner 2021	Zuschuss	–
[V51]	Förderung von freigestelltem Personal in elementarpädagogischen Einrichtungen	Beschluss der Landesregierung	November 2020	Zuschuss	–
[V52]	Nachhilfe – Sonderförderung im Rahmen der Sommerkurse an bestimmten Volkshochschulen	Beschluss der Landesregierung	März 2021	Zuschuss	–
[V9]	Sonderförderung für Nachhilfe im Rahmen der Sommerkurse an den VHS Bregenz, Bludenz und Götzis	Beschluss der Landesregierung	August 2020	Zuschuss	–
[V10]	Instandsetzung bzw. Beschaffung von gebrauchten Computern und Routern für Schülerinnen und Schüler mit Bedarf	Zusage der Landesstatthalterin	April 2020	Sachleistung	–
[V53]	Soforthilfe für Vorarlberger Gemeinden wegen COVID-19-bedingter Einnahmeverluste	Beschluss der Landesregierung	Dezember 2020	Zuschuss	–
[V11]	Schutzmaterial für das Personal in Langzeiteinrichtungen, Hauskrankenpflege und mobilen Hilfsdiensten	Beschluss der Landesregierung	März 2020	Sachleistung	–
[V12]	Arbeitsstipendien: Unterstützung von Kunstschaffenden in ihren Prozessen	Beschluss der Landesregierung	Mai 2020	Zuschuss	–
[V13]	Aufstockung Atelierförderung	Beschluss der Landesregierung	Mai 2020	Zuschuss	–
[V14]	Förderinitiative Impulsprojekte COVID-19 Förderung der Entwicklung und Umsetzung innovativer Formatideen im Bereich Kultur	Beschluss der Landesregierung	Juni 2020	Zuschuss	–
[V15]	Förderinitiative Kultur im Jetzt Förderung von Gemeinden zur Belebung des kulturellen Lebens durch Veranstaltungen	Beschluss der Landesregierung	Mai 2020	Zuschuss	–
[V54]	Förderinitiative Kunst und Kultur im digitalen Raum – Call 2021	Beschluss der Landesregierung	Mai 2021	Zuschuss	–
[V16]	Gewährung von Zuschüssen für Unternehmungen im Gelegenheitsverkehr mit Autobussen	Richtlinien zur Gewährung von Zuschüssen für Unternehmungen im Gelegenheitsverkehr mit Autobussen	Juni 2020	Zuschuss	–

geplantes Gesamtvolumen <sup>1</sup>	Hilfsleistung <sup>2</sup> bis			externe Empfänger	Bereiche	
	September 2020	Juni 2020	September 2020			–
	Juni 2021	Dezember 2020	März 2021			Juni 2021
in EUR						
–	–	–	–	–	Non-Profit-Organisationen, öffentliche Einrichtungen	
437.400	–	–	27.319	–	Bildung	
–	–	–	–	–	Non-Profit-Organisationen	
261.000	5.236	5.236	15.850	–	Bildung	
–	–	–	–	–	Non-Profit-Organisationen	
90.000	–	–	–	–	Bildung	
100.000	–	69.156	–	–	Privatpersonen	
100.000	79.480	79.480	79.480	–	Bildung	
24.671	24.671	24.671	–	–	Privatpersonen	
24.671	24.671	24.671	24.671	–	Bildung	
–	–	–	–	–	öffentliche Einrichtungen	
10.000.000	10.000.000	10.000.000	10.000.000	–	Finanzausgleich	
–	80.063	712.739	–	–	Unternehmen (b3 und b4), öffentliche Einrichtungen	
2.253.188	1.382.104	1.548.303	2.253.188	–	Gesundheit	
380.000 <sup>3</sup>	310.420	379.140	–	–	Privatpersonen	
830.000	456.000	684.000	786.000	–	Kunst und Kultur	
120.000	74.980	95.040	–	–	Privatpersonen	
190.000	92.340	129.060	187.380	–	Kunst und Kultur	
100.000	–	41.013	–	–	Privatpersonen, Unternehmen, Non-Profit-Organisationen, öffentliche Einrichtungen	
195.000	81.551	93.749	99.294	–	Kunst und Kultur	
250.000	4.000	53.440	–	–	Gemeinden	
385.000	156.232	164.232	193.232	–	Kunst und Kultur	
–	–	–	–	–	Privatpersonen, Non-Profit-Organisationen, öffentliche Einrichtungen	
57.000	–	–	–	–	Kunst und Kultur	
514.000	–	513.867	–	–	Unternehmen	
514.000	513.867	513.867	513.867	–	Mobilität	

Nr.	Bezeichnung und Kurzbeschreibung der Maßnahmen der Bundesländer	rechtliche Grundlagen	Beginn	Leistungsart	Abwicklungsstelle
[V17]	VVV Familienaktion für den Sommer mit dem Familienpass	Beschluss der Landesregierung	Juli 2020	Zuschuss	–
[V18]	24–Stunden–Betreuungskräfte–Bonus	Richtlinie über die Leistung einer Zulage an Personen in der 24–Stunden–Betreuung	März 2020	Zuschuss	–
[V19]	24–Stunden–Betreuungskräfte – Refundierung der PCR–Testkosten	Richtlinie über die Rückerstattung von Kosten für die Durchführung von PCR–Tests von 24–Stunden–Betreuungskräften	März 2020	Zuschuss	–
[V55]	Akontierungen für Non–Profit–Organisationen – Betreuungstätigkeiten	Gesetz zur Förderung der Chancengleichheit von Menschen mit Behinderung	Dezember 2020	Zuschuss	–
[V20]	Ausweitung der telefonischen Erreichbarkeit des Sozialpsychiatrischen Dienstes	–	März 2020	Zuschuss	–
[V56]	Ferienbetreuung	Gesetz zur Förderung der Chancengleichheit von Menschen mit Behinderung	Oktober 2020	Zuschuss	–
[V21]	Finanzierung der Übernahme von psychisch kranken und suchtkranken Menschen vom LKH Rankweil in vollbetreutes Wohnen und Übergangswohnen	Gesetz zur Förderung der Chancengleichheit von Menschen mit Behinderung	April 2020	Zuschuss	–
[V22]	Gefahrenzulage für das Personal in Pflegeeinrichtungen, Hauskrankenpflege und Mobile Hilfsdienste Refundierung an Träger der Einrichtungen	Grundsatzbeschluss des Kuratoriums des Sozialfonds	Juli 2020	Zuschuss	–
[V23]	Härtefonds für Arbeitnehmerinnen und Arbeitnehmer Beteiligung am Härtefonds der Arbeiterkammer für Nichtmitglieder	Richtlinie Härtefonds für Vorarlberger Arbeitnehmer und ihre Familien	März 2020	Zuschuss	AK Vorarlberg
[V57]	Kostenausgleiche für Mindererlöse und Nichtleistungen von Non–Profit–Organisationen	Gesetz zur Förderung der Chancengleichheit von Menschen mit Behinderung	Dezember 2020	Zuschuss	–
[V24]	Notbetten in Pflegeheimen für den Ausfall der 24–Stunden–Pflege	Art. XVII COVID–19–Sammelgesetz, LGBl. 19/2020	März 2020	Zuschuss	–
[V58]	Studienheim – Wohnen mit Tagesbetreuung	Gesetz zur Förderung der Chancengleichheit von Menschen mit Behinderung	Oktober 2020	Zuschuss	–
[V59]	Testungen COVID–19 in Einrichtungen der Sozialpsychiatrie und Suchtkrankenhilfe sowie Dokumentationsaufwand für Antigen Tests	Epidemiegesetz 1950	Oktober 2020	Zuschuss	–

geplantes Gesamtvolumen <sup>1</sup>	Hilfsleistung <sup>2</sup> bis			externe Empfänger	Bereiche	
	September 2020	Juni 2020	September 2020			–
	Juni 2021	Dezember 2020	März 2021			Juni 2021
in EUR						
63.000 <sup>4</sup>	–	84.500	–	Privatpersonen	Mobilität	
524.000	169.000	169.000	346.500	Privatpersonen	Soziales (Pflege)	
1.700.000	816.000	1.041.000	–	Privatpersonen	Soziales (Pflege)	
1.700.000	1.136.500	1.137.000	1.137.000	Privatpersonen, Unternehmen	Soziales (Pflege)	
1.113.500	–	–	–	Privatpersonen, Unternehmen	Soziales (Pflege)	
1.113.500	150.976	215.732	276.142	Privatpersonen, Unternehmen	Soziales (Pflege)	
–	–	–	–	Non–Profit–Organisationen	Soziales	
602.665	602.665	602.665	602.665	Non–Profit–Organisationen	Soziales	
36.076	36.076	36.076	–	Non–Profit–Organisationen	Soziales	
36.076	36.076	36.076	36.076	Non–Profit–Organisationen	Soziales	
–	–	–	–	Non–Profit–Organisationen	Soziales	
10.013	10.013	10.013	10.013	Non–Profit–Organisationen	Soziales	
146.280	61.918	74.379	–	öffentliche Einrichtungen	Soziales	
146.280	74.379	74.379	74.379	öffentliche Einrichtungen	Soziales	
900.000	–	–	–	Unternehmen, Non–Profit–Organisationen, öffentliche Einrichtungen	Soziales (Pflege)	
1.001.100	1.001.100	1.001.100	1.001.100	Unternehmen, Non–Profit–Organisationen, öffentliche Einrichtungen	Soziales (Pflege)	
1.500.000	14.890	–	21.179	Privatpersonen	Soziales	
1.500.000	196.082	196.082	196.082	Privatpersonen	Soziales	
–	–	–	–	Non–Profit–Organisationen	Soziales	
2.314.330	58.869	58.869	2.314.330	Non–Profit–Organisationen	Soziales	
–	–	–	–	Unternehmen (b3 und b4)	Soziales (Pflege)	
–	–	–	–	Unternehmen (b3 und b4)	Soziales (Pflege)	
–	–	–	–	Non–Profit–Organisationen	Soziales	
22.228	13.747	17.353	22.228	Non–Profit–Organisationen	Soziales	
–	–	–	–	Non–Profit–Organisationen	Soziales	
244.909	41.634	44.254	244.909	Non–Profit–Organisationen	Soziales	



Nr.	Bezeichnung und Kurzbeschreibung der Maßnahmen der Bundesländer	rechtliche Grundlagen	Beginn	Leistungsart	Abwicklungsstelle
[V25]	Wohnkostenzuschuss der Arbeiterkammer Vorarlberg Beteiligung des Landes	Richtlinie AK Wohnkostenzuschuss	April 2020	Zuschuss	AK Vorarlberg
[V60]	Zusätzliche Leistungen für vollbetreutes Wohnen und betreutes Arbeiten	Gesetz zur Förderung der Chancengleichheit von Menschen mit Behinderung	Oktober 2020	Zuschuss	–
[V26]	Anfahrts- und Personalkosten für Vor-Ort-PCR-Testungen im Bereich Pflege	–	März 2020	Sachleistung	–
[V27]	Case Management Ausweitung: Journaldienste an Wochenenden	Beschluss der Landesregierung	März 2020	Sachleistung	–
[V28]	Mehrstunden Mobile Hilfsdienste zur stundenweisen Entlastung von 24-Stunden-Betreuungskräften und pflegenden Angehörigen	Beschluss der Landesregierung	April 2020	Sachleistung	–
[V29]	Mobile Hilfsdienste: Unterstützung in Pflegeheimen und Sozialzentren bei den Kontrollen bei den Checkpoints	Beschluss des Kuratoriums des Sozialfonds	Juni 2020	Sachleistung	–
[V30]	Quarantäneunterkünfte für 24-Stunden-Betreuungskräfte für Ausfälle bzw. Testungen	Beschluss der Landesregierung	März 2020	Sachleistung	–
[V31]	Zurverfügungstellung von Amtssachverständigen und Mitarbeiterinnen sowie Mitarbeitern für Ersatzbetreuungsquartiere	Beschluss der Landesregierung	März 2020	Sachleistung	–
[V32]	Haftung für Kleinkredite	Richtlinien im Rahmen der Corona-Krise – Gewährung von Haftungen für Kleinkredite	April 2020	Haftung, Garantie	–
[V33]	Wohnbauförderung Stundung von Kreditraten	4. COVID-19-Gesetz; in Absprache mit zuständigem Landesrat	April 2020	Stundung	–
[V61]	Einnahmehausfälle von Sportvereinen, -verbänden und sonstigen Sportorganisationen	Beschluss der Landesregierung	Jänner 2021	Zuschuss	–
[V34]	COVID-19 Aufstockung Vorarlberger Waldfonds	Beschluss der Landesregierung	Juni 2020	Zuschuss	–
[V35]	COVID-19 Unterstützungsfonds	Richtlinien für den COVID-19 Unterstützungsfonds der WK Vorarlberg	April 2020	Zuschuss	WK Vorarlberg

geplantes Gesamtvolumen <sup>1</sup>	Hilfsleistung <sup>2</sup> bis			externe Empfänger	Bereiche	
	September 2020	Juni 2020	September 2020			–
	Juni 2021	Dezember 2020	März 2021			Juni 2021
in EUR						
3.000.000	329.195	372.664	–	Privatpersonen	Soziales	
392.096	392.096	392.096	392.096	Non-Profit-Organisationen	Soziales	
–	–	–	–	Privatpersonen	Soziales (Pflege)	
124.232	79.658	102.942	124.232	Privatpersonen, öffentliche Einrichtungen	Soziales (Pflege)	
56.532	52.000	56.532	–	Privatpersonen	Soziales (Pflege)	
127.300	100.800	124.200	127.300	Privatpersonen, öffentliche Einrichtungen	Soziales (Pflege)	
33.308	20.815	33.308	–	Privatpersonen	Soziales (Pflege)	
33.308	33.308	33.308	33.308	Unternehmen (b3 und b4), öffentliche Einrichtungen	Soziales (Pflege)	
220.640	–	47.723	–	Privatpersonen	Soziales (Pflege)	
220.640	47.723	47.723	47.723	Unternehmen (b3 und b4), öffentliche Einrichtungen	Soziales (Pflege)	
147.000	–	65.594	–	Privatpersonen	Soziales (Pflege)	
298.123	130.360	185.709	298.123	Privatpersonen	Soziales (Pflege)	
52.384	45.618	45.618	–	öffentliche Einrichtungen	Soziales (Pflege)	
231.990	209.711	216.344	231.990	Privatpersonen	Soziales (Pflege)	
25.937	25.937	25.937	–	Privatpersonen	Soziales	
51.417	51.417	51.417	51.417	Non-Profit-Organisationen	Sport	
4.000.000	18.800	32.000	–	Privatpersonen, Unternehmen (b2 und b3), Non-Profit-Organisationen, öffentliche Einrichtungen	Wirtschaft (Land- und Forstwirtschaft)	
4.000.000	45.000	50.000	50.000	Unternehmen (b1 und b2), sonstige (neue Selbstständige und freiberuflich Tätige)	Wirtschaft	
105.589	91.873	105.589	–	Privatpersonen	Soziales	
146.461	127.905	143.705	146.461	Privatpersonen	Soziales	
–	–	–	–	Non-Profit-Organisationen	Sport	
1.000.000	98.563	146.903	164.238	Privatpersonen, Unternehmen (b2 und b3), Non-Profit-Organisationen, öffentliche Einrichtungen	Wirtschaft (Land- und Forstwirtschaft)	
750.000	–	280.206	–	Unternehmen (b1 und b2), sonstige (neue Selbstständige und freiberuflich Tätige)	Wirtschaft	
750.000	750.000	750.000	750.000	Unternehmen (b1 und b2), sonstige (neue Selbstständige und freiberuflich Tätige)	Wirtschaft	
1.500.000	18.250	44.663	–	Unternehmen (b1 und b2), sonstige (neue Selbstständige und freiberuflich Tätige)	Wirtschaft	
1.500.000	46.413	46.413	46.413	Unternehmen (b1 und b2), sonstige (neue Selbstständige und freiberuflich Tätige)	Wirtschaft	

Nr.	Bezeichnung und Kurzbeschreibung der Maßnahmen der Bundesländer	rechtliche Grundlagen	Beginn	Leistungsart	Abwicklungsstelle
[V36]	Beratungszuschuss: Betriebswirtschaftliche Beratung für Unternehmen	Richtlinien im Rahmen der Corona-Krise – Beratungsleistungen zur Gewährung von Finanzierungen	April 2020	Zuschuss	WK Vorarlberg
[V37]	Innovationen „Landwirt.schafft. Neues“	Beschluss der Landesregierung	April 2020	Zuschuss	–
[V38]	Investitionsprämie für gewerbliche Beherbergungs- und Gastronomiebetriebe	Richtlinien im Rahmen der Corona-Krise – Investitionsprämie zum Wiederhochfahren der gewerblichen Beherbergungs- und Gastronomiebetriebe und zur Förderung regionaler Wertschöpfungsketten	Juni 2020	Zuschuss	–
[V39]	Projekte zur Stärkung der Versorgungsstrukturen für regionale Produktion im Bereich Gemüse und Fleisch	Beschluss der Landesregierung	April 2020	Zuschuss	–
[V40]	Regionalität in aller Munde Finanzierung von Koordinationsaufgaben und digitalen Informationsplattformen für verstärkten Einsatz von regionalen Produkten	Beschluss der Landesregierung	April 2020	Zuschuss	–
[V41]	Schlachtmöglichkeit für die regionale Produktion sicherstellen	Beschluss der Landesregierung	April 2020	Zuschuss	–
[V42]	Sonderprojektförderung Förderung schneller und kreativer Lösungen für anstehende Herausforderungen	Allgemeine Förderungsrichtlinie der Vorarlberger Landesregierung	April 2020	Zuschuss	–
[V43]	Stabilisierung des Kalb- und Rindfleischmarktes	Beschluss der Landesregierung	April 2020	Zuschuss	–
[V62]	Stärkung der Vorarlberger Sennalpen wegen Umsatzeinbußen	Beschluss der Landesregierung	Dezember 2020	Zuschuss	–
[V44]	V-Card: Familienaktion für den Sommer mit dem Familienpass	Beschluss der Landesregierung	Juni 2020	Zuschuss	–
[V45]	Zuschüsse für Reisebüros	Beschluss der Landesregierung	Juli 2020	Zuschuss	–
[V46]	Zuschuss zur Errichtung einer Kühlhalle für Gemüse	Beschluss der Landesregierung	April 2020	Zuschuss	–

geplantes Gesamtvolumen <sup>1</sup>	Hilfsleistung <sup>2</sup> bis			externe Empfänger	Bereiche	
	September 2020	Juni 2020	September 2020			–
	Juni 2021	Dezember 2020	März 2021			Juni 2021
in EUR						
150.000	15.532	28.883	–	–	–	
150.000	42.490	42.490	42.490	Unternehmen	Wirtschaft	
100.000	–	27.720	–	–	–	
100.000	55.820	55.820	55.820	land- und forstwirtschaftliche Betriebe	Wirtschaft (Land- und Forstwirtschaft)	
15.000.000	11.418.140	13.901.197	–	–	–	
15.000.000	13.939.903	13.939.903	13.939.903	Unternehmen	Wirtschaft (Tourismus)	
250.000	–	–	–	–	–	
250.000	30.000	51.558	85.413	Unternehmen	Wirtschaft (Land- und Forstwirtschaft)	
70.000	–	–	–	–	–	
70.000	–	13.735	13.735	Landwirtschaftskammer	Wirtschaft (Land- und Forstwirtschaft)	
150.000	–	–	–	–	–	
150.000	70.000	80.846	138.134	Unternehmen	Wirtschaft (Land- und Forstwirtschaft)	
500.000	100.000	100.000	–	–	–	
500.000	123.500	223.500	223.500	Unternehmen	Wirtschaft	
350.000	–	211.013	–	–	–	
400.000	291.163	291.163	361.963	land- und forstwirtschaftliche Betriebe	Wirtschaft (Land- und Forstwirtschaft)	
–	–	–	–	–	–	
151.950	150.240	151.950	151.950	Privatpersonen	Wirtschaft (Land- und Forstwirtschaft)	
520.000	–	463.300	–	–	–	
494.907	494.907	494.907	494.907	Privatpersonen	Wirtschaft (Tourismus)	
400.000	–	46.664	–	–	–	
400.000	115.619	115.619	135.924	Unternehmen	Wirtschaft (Tourismus)	
81.000	–	81.648	–	–	–	
81.648	81.648	81.648	81.648	Genossenschaft	Wirtschaft (Land- und Forstwirtschaft)	



Nr.	Bezeichnung und Kurzbeschreibung der Maßnahmen der Bundesländer	rechtliche Grundlagen	Beginn	Leistungsart	Abwicklungsstelle
[V47]	Haftung für Mikrokredite	Richtlinien im Rahmen der Corona-Krise – Gewährung von Haftungen für Mikrokredite	April 2020	Haftung, Garantie	–
<b>Wien</b>					
[W1]	Auszahlung der Förderung für Kindergärten trotz mehr als vierwöchiger durchgehender Abwesenheit eines Kindes	Beschluss des Gemeinderats	März 2020	Zuschuss	–
[W2]	Ersatz der rückerstatteten Essensbeiträge an private elementare Bildungseinrichtungen	Beschluss des Gemeinderats	März 2020	Zuschuss	–
[W29]	Ersatz der rückerstatteten Essens- und Hortbesuchsbeiträge an private elementare Bildungseinrichtungen für die Monate November 2020 bis Jänner 2021	Beschluss des Gemeinderats	November 2020	Zuschuss	–
[W3]	Ersatz der rückerstatteten Hortbetreuungsbeiträge an private elementare Bildungseinrichtungen	Beschluss des Gemeinderats	März 2020	Zuschuss	–
[W4]	Sonderfinanzierung für private elementare Bildungseinrichtungen durch eine einmalige „Corona-Kindergarten-Platz-Sicherung“	Beschluss des Gemeinderats	September 2020	Zuschuss	–
[W30]	Sonderfinanzierung für private elementare Bildungseinrichtungen durch eine Corona-Kindergarten-Platz-Sicherung für die Monate Jänner bis März 2021	Beschluss des Gemeinderats	Jänner 2021	Zuschuss	–
[W5]	Zusatzförderung für Erweiterung des Betreuungsangebotes in den Sommerferien (Summer City Camps)	Beschluss des Gemeinderats	Juli 2020	Zuschuss	–
[W6]	Verzicht auf Einhebung der Essensbeiträge in städtischen Kindergärten und Horten und Umstellung auf tageweise Essensverrechnung ab April 2020	Beschluss des Gemeinderats	März 2020	Einnahmenverzicht	–
[W7]	Verzicht auf Einhebung der Hortbesuchsbeiträge in städtischen Horten	Beschluss des Gemeinderats	März 2020	Einnahmenverzicht	–
[W31]	Verzicht auf Einhebung der Hortbesuchsbeiträge in städtischen Horten für die Monate November 2020 bis Jänner 2021	Beschluss des Gemeinderats	November 2020	Einnahmenverzicht	–

geplantes Gesamtvolumen <sup>1</sup>	Hilfsleistung <sup>2</sup> bis			externe Empfänger	Bereiche	
	September 2020	Juni 2020	September 2020			–
	Juni 2021	Dezember 2020	März 2021			Juni 2021
in EUR						
4.000.000	743.200	839.000	–	Unternehmen (b1 und b2), sonstige (neue Selbstständige und freiberuflich Tätige)	Wirtschaft	
4.000.000	965.500	1.094.000	1.094.000			
126.000.000	97.911.971	97.911.971	–	Non-Profit-Organisationen	Bildung	
126.000.000	97.911.971	97.911.971	97.911.971			
4.500.000	3.992.820	3.992.820	–	Non-Profit-Organisationen	Bildung	
4.500.000	3.992.820	3.992.820	3.992.820			
–	–	–	–	Non-Profit-Organisationen	Bildung	
8.500.000	–	–	5.050.639			
8.000.000	7.417.712	7.417.712	–	Non-Profit-Organisationen	Bildung	
8.000.000	7.417.712	7.417.712	7.417.712			
7.370.000	–	–	–	Non-Profit-Organisationen	Bildung	
7.370.000	7.244.215	7.250.815	7.250.815			
–	–	–	–	Non-Profit-Organisationen	Bildung	
5.530.000	–	–	5.291.468			
2.637.000	–	2.637.000	–	Non-Profit-Organisationen	Bildung	
2.637.000	2.637.000	2.637.000	2.637.000			
1.600.000	1.600.000	1.600.000	–	Privatpersonen	Bildung	
1.600.000	1.600.000	1.600.000	1.600.000			
3.200.000	3.200.000	3.200.000	–	Privatpersonen	Bildung	
3.200.000	3.200.000	3.200.000	3.200.000			
–	–	–	–	Privatpersonen	Bildung	
2.400.000	1.600.000	2.400.000	2.400.000			

Nr.	Bezeichnung und Kurzbeschreibung der Maßnahmen der Bundesländer	rechtliche Grundlagen	Beginn	Leistungsart	Abwicklungsstelle
[W32]	Verzicht auf Einhebung eines Teils der Jausenpauschale an Ganztagesesschulen	Beschluss des Gemeinderats	November 2020	Einnahmenverzicht	–
[W8]	Verzicht auf Essens- und Betreuungsbeiträge während des Schulnotbetriebs	Beschluss des Gemeinderats	März 2020	Einnahmenverzicht	–
[W9]	Subvention zur Abfederung der Umsatzeinbrüche durch Beschränkung des Spitalsbetriebs	Beschluss des Gemeinderats	Juni 2020	Zuschuss	–
[W10]	Einzelsubvention zur Aufrechterhaltung des Betriebs – Verein „Forum Wien Arena“	Beschluss des Gemeinderats	März 2020	Zuschuss	–
[W11]	Arbeitsstipendien	Beschluss des Gemeinderats	April 2020	Zuschuss	–
[W12]	Ausweitung der Plätze in der vollen Erziehung und Anstieg der Zusatzkosten im Bereich der Pflegeeltern	Beschluss des Gemeinderats	Juli 2020	Zuschuss	–
[W13]	COVID-19 Gefahrenzulage Refundierung an Einrichtungen	Sozialwirtschaft Österreich – Kollektivvertrag 2020	März 2020	Zuschuss	–
[W14]	Erhöhung des Krisengeldes	Beschluss des Gemeinderats	August 2020	Zuschuss	–
[W15]	Ersatz schulfreie Zeit im Bereich Kinder- und Jugendhilfe	Wiener Kinder- und Jugendhilfegesetz 2013	März 2020	Zuschuss	–
[W16]	Taxigutscheine für Personen über 65 Jahre	Beschluss des Gemeinderats	März 2020	Zuschuss	–
[W17]	Technische Ausrüstung (Laptops) von Wohnungsgemeinschaften für „Homeschooling“	Wiener Kinder- und Jugendhilfegesetz 2013	Mai 2020	Zuschuss	–
[W18]	Lebensmittelpakete	Beschluss des Gemeinderats	März 2020	Sachleistung	–
[W19]	Tarifvergünstigungen Wiener Bäder	–	Mai 2020	Einnahmenverzicht	–
[W20]	Verzicht auf Bestandzins und Nutzungsentgelt bei Sporteinrichtungen (Turnsäle, Sportplätze, Sporthallen)	–	März 2020	Einnahmenverzicht	–
[W21]	Einnahmengarantie für Tourismusverbände – Subvention in Höhe des Differenzbetrags	Beschluss des Gemeinderats	für 2020	Zuschuss	–
[W22]	Wiener Gastro-Gutschein-Aktion	Beschluss des Gemeinderats	Juni 2020	Zuschuss	–

geplantes Gesamtvolumen <sup>1</sup>	Hilfsleistung <sup>2</sup> bis			externe Empfänger	Bereiche	
	September 2020	Juni 2020	September 2020			–
	Juni 2021	Dezember 2020	März 2021			Juni 2021
in EUR						
–	–	–	–	–	Privatpersonen	Bildung
780.000	–	–	780.000	–	Privatpersonen	Bildung
5.000.000	3.128.510	3.128.510	–	–	Privatpersonen	Bildung
5.000.000	5.000.000	5.000.000	5.000.000	–	Unternehmen	Gesundheit
7.386.000	7.386.000	7.386.000	–	–	Non-Profit-Organisationen	Kunst und Kultur
7.386.000	7.386.000	7.386.000	7.386.000	–	Non-Profit-Organisationen	Kunst und Kultur
151.732	74.330	151.732	–	–	Privatpersonen	Kunst, Kultur und Wissenschaft
151.732	151.732	151.732	151.732	–	Privatpersonen	Kunst, Kultur und Wissenschaft
6.275.596	4.233.362	6.275.596	–	–	Non-Profit-Organisationen	Soziales
6.275.596	6.275.596	6.275.596	6.275.596	–	Non-Profit-Organisationen	Soziales
2.800.000	–	1.373.000	–	–	Non-Profit-Organisationen	Soziales
7.000.000	2.550.000	3.613.000	6.723.000	–	Non-Profit-Organisationen	Soziales
650.000	–	–	–	–	Non-Profit-Organisationen	Soziales
650.000	395.000	500.000	500.000	–	Privatpersonen	Soziales
130.000	–	50.000	–	–	Non-Profit-Organisationen	Soziales
130.000	50.000	56.700	112.700	–	Non-Profit-Organisationen	Soziales
800.000	103.000	241.300	–	–	Privatpersonen	Soziales
2.000.000	747.000	1.037.000	1.719.300	–	Privatpersonen	Soziales
5.400.000	2.533.651	3.540.829	–	–	Non-Profit-Organisationen	Soziales
5.400.000	4.501.221	4.501.221	4.501.221	–	Non-Profit-Organisationen	Soziales
42.000	40.165	40.165	–	–	Privatpersonen	Soziales
42.000	40.165	40.165	40.165	–	Privatpersonen	Soziales
100.000	57.297	59.953	–	–	Privatpersonen	Soziales
100.000	59.953	59.953	59.953	–	Privatpersonen	Soziales
7.500.000	–	–	–	–	Non-Profit-Organisationen	Sport
15.760.000	7.260.000	9.040.000	11.667.000	–	Non-Profit-Organisationen	Sport
370.000	370.000	370.000	–	–	Verbände	Wirtschaft (Tourismus)
767.000	390.000	588.000	767.000	–	Privatpersonen	Wirtschaft
18.792.000	–	–	–	–	Privatpersonen	Wirtschaft
18.792.000	8.234.504	8.234.504	8.234.504	–	Privatpersonen	Wirtschaft
39.072.000	1.886.699	27.685.391	–	–	Privatpersonen	Wirtschaft
39.072.000	30.686.074	30.686.074	30.686.074	–	Privatpersonen	Wirtschaft

Nr.	Bezeichnung und Kurzbeschreibung der Maßnahmen der Bundesländer	rechtliche Grundlagen	Beginn	Leistungsart	Abwicklungsstelle
[W23]	Stundung von Darlehensraten – Garagen- und Wirtschaftsförderung	–	April 2020	Stundung	–
[W33]	Entfall der Gebrauchsabgabe für Schanigärten für November 2020 bis Februar 2021	Gebrauchsabgabengesetz 1966	November 2020	Einnahmenverzicht	–
[W24]	Erlass von Marktgebühren	Bundesabgabenordnung	April 2020	Einnahmenverzicht	–
[W34]	Herabsetzung und Erstattung der Gebrauchsabgabe	Beschluss des Gemeinderats	Juni 2021	Einnahmenverzicht	–
[W25]	Mietfreistellungen – Unterstützung von Betrieben, die ihre Räumlichkeiten nicht nutzen konnten	Allgemeines bürgerliches Gesetzbuch	März 2020	Einnahmenverzicht	–
[W26]	Pachtzinsermäßigungen für Hallen- und Sommerbäder und Gastronomie	–	März 2020	Einnahmenverzicht	–
[W27]	Bestandzinsreduktion bzw. –entfall, wenn der Vertragsgegenstand nicht genutzt werden durfte	Allgemeines bürgerliches Gesetzbuch	März 2020	Einnahmenverzicht	–
[W35]	Bestandzinsreduktion bzw. –entfall, wenn der Vertragsgegenstand nicht genutzt werden durfte – ab Oktober 2020	Allgemeines bürgerliches Gesetzbuch	Oktober 2020	Einnahmenverzicht	–
[W28]	Herabsetzung und Erstattung der Gebrauchsabgabe	Bundesabgabenordnung	März 2020	Einnahmenverzicht	–

Erhebungszeitraum: März 2020 bis September 2020  
Aktualisierungszeitraum: Oktober 2020 bis Juni 2021  
in Nummernspalte blau = neue Maßnahme aus Datenaktualisierung (1. Oktober 2020 bis 30. Juni 2021)

Quellen: alle Bundesländer

<sup>1</sup> Bei fehlender Angabe des Gesamtvolumens war eine Berechnung bzw. Schätzung des Gesamtvolumens durch die Bundesländer im Zuge der Erhebung des RH nicht möglich.  
<sup>2</sup> Zahlungen (Zuschüsse, Wert- und Sachleistungen), entgangene Einnahmen (Einnahmenverzicht, Stundungen), schwebende Zahlungsverbindlichkeiten (Haftungen bzw. Garantien)  
<sup>3</sup> Laut Mitteilung des Landes Vorarlberg im Zuge der Datenaktualisierung sei das geplante Gesamtvolumen auf 430.000 EUR aufgestockt worden. Zur Vermeidung von Datenbrüchen zum Vorbericht wird jedoch weiterhin der ursprünglich erfasste Wert von 380.000 EUR dargestellt.  
<sup>4</sup> Laut Mitteilung des Landes Vorarlberg im Zuge der Datenaktualisierung betrage das geplante Gesamtvolumen 169.000 EUR. Zur Vermeidung von Datenbrüchen zum Vorbericht wird jedoch weiterhin der ursprünglich erfasste Wert von 63.000 EUR dargestellt.

geplantes Gesamtvolumen <sup>1</sup>	Hilfsleistung <sup>2</sup> bis			externe Empfänger	Bereiche	
	September 2020	Juni 2020	September 2020			–
	Juni 2021	Dezember 2020	März 2021			Juni 2021
in EUR						
343.150	182.095	343.150	–	–	Unternehmen	Wirtschaft
343.150	348.150	348.150	348.150	–	–	–
–	–	–	–	–	Privatpersonen, Unternehmen, Non-Profit-Organisationen, öffentliche Einrichtungen	Wirtschaft
256.150	–	–	256.150	–	–	–
880.000	836.138	836.138	–	–	Unternehmen (b2 und b3)	Wirtschaft
880.000	836.138	836.138	836.138	–	–	–
–	–	–	–	–	Privatpersonen, Unternehmen, Non-Profit-Organisationen, öffentliche Einrichtungen	Wirtschaft
900.000	–	–	5.960	–	–	–
142.126	139.000	142.126	–	–	Unternehmen (b1 bis b4)	Wirtschaft
142.126	142.126	142.126	142.126	–	–	–
600.000	–	–	–	–	Unternehmen	Wirtschaft (Tourismus)
1.205.000	505.000	685.000	840.000	–	–	–
36.067	33.957	36.067	–	–	Privatpersonen, Unternehmen (b1 und b2)	keine Beschränkung
36.067	36.067	36.067	36.067	–	–	–
–	–	–	–	–	Privatpersonen, Unternehmen (b1 und b2)	keine Beschränkung
64.631	36.900	46.800	64.631	–	–	–
750.000	353.103	749.069	–	–	Privatpersonen, Unternehmen, Non-Profit-Organisationen, öffentliche Einrichtungen	keine Beschränkung
1.335.888	997.008	1.283.185	1.335.888	–	–	–





R  
—  
H

